新京日日新聞
夕刊
一月十三日
本紙定價 一部五錢 一ケ月壹圓 郵税 一ケ月拾五錢
廣告料金 普通 一行壹圓五拾錢 特別 一行貳圓五拾錢
發行所 新京永樂町四ノ一 新京日日新聞社
電話 編輯局專用(3)三一二五 營業局專用(3)三三〇〇
發行人 河栗忠 編輯人 本勇 印刷人 水越內之介

天下一品 キツコータツ 丸辰醬油合社

日鮮滿 經濟政策確立の 帝國經濟會議の組織
總務廳の常備機關たらしむ
閣僚級の人物を網羅

【東京國通】國策綜合統制機關としての總務廳ならびに帝國經濟會議を含む中央行政機構改革については、十二日の四相會議で大綱を決定し、直ちに法制局に具體的立案を命じたが、四相會議で最も苦慮してゐる點は帝國經濟會議の構成であつて、これが具體化に當つては曾て內閣審議會と調査局の如き關係になることを極力避けんとしてゐる、即ち帝國經濟會議は廣く日滿鮮の經濟産業政策の確立を目的とし、首相の最高諮問機關として委員には閣僚級の人材を任命して實質的には總務廳の常備機關とせんとしてゐるしかして經濟會議の組織要項は大體左の如くである、

一、經濟會議の會長は總理大臣とす
一、副會長は一名とし、經濟會議委員中より任命す
一、委員の數は十五名內外とし、わが國經濟産業界の有力者をもつて充てる
一、總務廳總裁は常任委員として幹事長を兼任す
一、經濟會議には若干の幹事を置く（內定してゐるは大藏次官、農林次官、商工次官、遞信次官、拓務次官等である）
一、總務廳企畫局は經濟會議の庶務を掌る

外交の失敗糺彈に 各黨議員と協力
小會派代表申合す

【東京國通】國同淸瀨一郎社大黨龜井貫一郎、東方會大石大、第二控室田川大吉郎四氏の發起にかゝる小會派外交問題協議會は十二日午後六時から日比谷山水樓で開催、種々意見の交換を行つた結果左の申合せを行つて九時散會した

一、外交の失敗を確認する黨派とは協力する
一、外交の失敗を確認する代議士とはその黨派の如何を問はず連絡をとること
一、外交の失敗を糺彈するためには國民外交の實を擧げしむるため院外においても運動すること

勅選四名補充

【東京國通】政府は休會明け議會を前に勅選四名を補充する事になり十二日の閣議で左の如く決定した

小野寺長治郎　深井英五　下村宏

吉田茂　貴族院令第一條第四號に依り貴族院議員に任ず（各通）

勅選に推薦 有田、林兩相

【東京國通】政府は勅選の缺員六名中四名は十二日の閣議で決定したが、殘りの二名については有田外相および林法相を推薦することに內定してをり、議會後適當の時期に實現する筈である

十ヶ年計畫で 米、補助艦五十四隻建造案

【ワシントン十一日發國通】ルーズベルト大統領は新議會劈頭精鋭主力艦二隻の建造を勸告したが、さらに政府は無條約時代に處するため十ヶ年繼續約二億弗の費用をもつて補助艦艇五十四隻の建造案を樹立、議會に提出する方針と解される、上院海軍問題委員長ダヴイツド・ウォーシエ氏は十一日右計畫を確認した

陸海軍大懇親會

【東京國通】陸海軍では十三日午後五時半九段軍人會館に在京現役佐官以上の大懇親會を催し、緊密提携の實をあげることゝなつた、當日は永野海相、寺內陸相以下陸海軍の巨頭、中堅約二百名出席、晩餐をともにし胸襟を開いて懇談する豫定である

″本國及モロツコで 領土を奪取せず″
獨、佛の申合せ成立

【ベルリン十一日發國通】ベルリン駐劄フランス大使ポンセ氏は總統官邸における外交團接見後ヒトラー總統と特にスペイン領モロツコの情勢につき會談を遂げたが、右會談の結果獨、佛兩國政府はスペイン本國は勿論モロツコを含む屬領において領土を奪取しない旨を相互に保障した、フランス大使館は十一日夜以上の事實を發表した

東洋進攻を眼目に 米海軍擴充計畫
我海軍當局重視す

【東京國通】米國政府は年初早々主力艦（三萬五千噸）二隻の建造に着手するに決し、更に十ヶ年計畫で補助約二億弗の巨費を投じて補助艦艇五十四隻を建造するとのワシントンよりの報道に關し海軍ではこれを重大視して頗る成行きを注目してゐるが、右新計畫は米國が從來遂行して來たヴインソン建艦案その他の既定計畫に屬するものでなく全く別個の計畫で無條約海軍狀態となつた本年以降における米國海軍の新動向を端的に示してゐる、しかして右新建艦計畫は明かに米海軍が對日東洋進攻作戰の遂行に萬全を期し堅陣を保持せんとするものである、すなはち今次新計畫は工作、運送、病院、給油等の各艦船でいはゆる第二線（後方）補給部隊でこれにより第一線戰鬪部隊の戰鬪力を增强倍加せしめるものである、航空計畫のヴインソン案その他は第一線戰鬪部隊の擴充を目標としてなされ、これが完成も僅かに數年後となつたゝめ、今次の新計畫が出て來たわけでかくの如く米海軍が着々として全太平洋の海上權確保に向つて軍備の擴充に精進しその堅持する東洋進攻作戰の强力なる遂行のため各般の準備を整へつゝあることは頗る重視される

內務行政の刷新期す 民政部豫算編成
地方開發、現地即應方針確立

民政部康德四年度豫算は既に本部各司および土木局への令達を終り各省に對しても十五日頃までには令達されるが、內務行政の第二期刷新は本年度豫算にも如實に現はれ豫算編成も面目を一新した、しかして豫算編成の眼目となり本年度內務行政の中心をなすものは左の五項目であるが、豫算の新編成に基く行政刷新の成果は注目に値する

一、治安の現狀に鑑み從來の全面的方策を改めて二つの對策を實施する、すなはち
イ、治安狀態不良地域に對しては警備道路の新設、改修、警備用通信網の整備をなすと共に日系官吏約一千名を增員し肅正費を增加した
ロ、治安良好なる地方においては國民經濟の第二期建設に移り街村育成に重點を置く、これがため六千萬圓の豫算を割當て指導員を省縣に配し街村育成に必要なる諸事業を行はしめる
二、日滿不可分關係に基き日本內地人の大量移民入滿につき滿洲國としてもこれに備へて拓政司の擴充、省公署の拓政事務職員の增加をはかる、これがため從來の拓政司二科を總務、土地、指導、調査の四科に擴大し入植地の調査、土地の取得移民の指導に當る
三、從來中間機關であつた省機能を活用し、現地即應の行政を徹底せしめる、これがため省の權限を擴大し省地方費の制定により地方財政の均衡、地方負擔の輕減をはかり、地方開發に重大役割を有する道路建設機構を省公署の中に包含し吉林、奉天兩省には新たに土木廳を設け他省には從來の土木科を擴充する、しかしてこれが事業費は一千萬圓が決定した
四、敎育、産業、警察、衛生社會の各地方事業についても省に權限を與へてこれが實施機關とした
五、土木、治水は民政の要諦たるに鑑み中央の機構を統一し土木局を設け土木、治水事業一切の業務を統轄せしめた

獨驅逐艦十六隻 近く竣工

【キール十一日發國通】ドイツ政府は英國政府との海軍協定を締結して以來、海軍復興に邁進してゐるが驅逐艦十六隻は愈々近く矢繼ぎ早に進水する豫定である、新驅逐艦は排水量一千六百二十五噸、五吋砲數門を搭載してゐる全く新型であるが、うち第一隻は十四日キール軍港において「レーベル・ヒトマース」號と命名、進水式を擧げることとなつた

經濟的に民族獨立確保
總統新年聲明

【ベルリン十一日發國通】ヒトラー總統は十一日午後一時官邸において國軍の首腦者を引見、次いで外交團と接見新年の祝辭を受けナチス政權の指導方針を闡明し次の如く述べた

一九三七年度においてドイツ政府は確固たる決意の上に更に民族復興の大業に邁進するであらうが第一に經濟的に獨立の確保を圖らう

駐奉伊總領事にコ伯任命

【ローマ十一日發國通】イタリー政府は事實上滿洲國を承認した結果十一日外務省勤務コルテシ伯を奉天駐劄總領事に任命した

石鄕岡檢事 近く退官

【東京國通】昭和五大疑獄、その他疑獄事件の摘發に敏腕を振ひ鬼檢事の名を謳はれた現東京檢事局上席檢事石鄕岡岩男氏は十二日の閣議で高等官二等の勅任官になつたが、更に近く大審院檢事に補せられた上退官して辯護士を開業することゝなつた

外務辭令

【東京發國通】外務省辭令（十二日）
領事（待命）久我成美　コロンボ在勤を命ず

張學良氏は 孔祥熙氏邸に監禁

【天津十二日發國通】當地着確報によれば、張學良氏は目下南京の孔祥熙氏の別邸に監禁され外部との通絡通信その他一切禁止されてゐる、從つて英國總領事館に保護されてゐるとの消息は誤報なることが判明した

ことゝなりその釋難は絶對必要であるといはれてゐる

西安地方の空氣 頗る險惡

さる四日西安から上海に歸來した支那の某外人航空顧問の談話によると

一、西安の狀勢は極めて險惡化し、楊虎城軍は全く赤化し市中の掠奪をほしいまゝにしつゝあり
二、西安市中には赤旗、赤化宣傳文書の洪水にして、共産黨の立役者たるアグネス・スメドレーなるものは毎夜共産黨謳歌、宗敎排擊の放送を行ひつゝある
三、新疆から多數ソビエット顧問が到着しつゝある

右の如き情報はその他西安から歸來する外人により續々報告されつゝあり、中央軍の西方に進擊しあるのと隴海線により軍需品が輸送せられつゝある現狀に中央軍對西安軍の衝突は不可避であるといはれ同地にもし衝突あれば居留民は極度の危險に曝らさるゝ

滿洲國新制 度量衡器 指定販賣店 久永洋行 メイヤ街仲ヶ枝町 電③二八六五番

人事往來

着京

▲石橋保安課長（關東州廳）十三日來京
▲中野總領事代理　同歸京
▲田上警視（安東署長）十二日來京
▲宮木廣大氏（官吏）十二日來京ヤマトホテル
▲奧山忠七氏（會社員）同
▲寶吉喜郎氏（滿鐵）同
▲白石喜太郎氏（關東州廳）同
▲上田研介氏（高岡組）同
▲渡部準輔氏（滿鐵）同
▲森永清太氏（會社員）同
▲沖原光彥氏（滿鐵）同富士屋
▲藤野德雄氏（同）同
▲小泉寅雄氏（同）同
▲大石保氏（同）同
▲川原彥太郎氏（同）同
▲本間三郎氏（會社員）同
▲有田秀夫氏（官吏）同
▲佐藤由松氏（同）同
▲中屋敏夫氏（醫師）同
▲七田積氏（鐵道總局）同新京ホテル
▲松田秀一氏（同）同
▲田村一氏（同）同
▲伊藤隆氏（同）同
▲田守丈夫氏（髙島屋）同
▲日見田市之進氏（商人）同國都ホテル
▲薄守次氏（鐵業）同
▲玉名勝夫氏（滿鐵）同
▲小山合之氏（辯護士）同
▲福岡壽氏（滿鐵）同
▲許斐民利氏（會社員）同
▲井上磯次氏（同）同
▲坂本一次氏（土木業）同大和新館
▲石田忠雄氏（眞田工務所）同
▲五島德二郎氏（官吏）同國際ホテル
▲小黑善藏氏（奉天地方法院次長）同
▲桑原儀三郎氏（商人）同
▲桑原鐵雄氏（同）同
▲齋藤勉氏（滿鐵）同
▲富樫良助氏（官吏）同太陽ホテル
▲小西瀨氏（淸水組）同向陽
▲南波正吾氏（同）同
▲西金七郎氏（貿易商）同
▲北野祐信氏（滿洲福訪會社取締役）同
▲岡一郎氏（出版業）同滿蒙旅館
▲山下康吉氏（興業銀行）同
▲松澤萬三人氏（建築業）同
▲澤田佐市氏（紙商）同
▲工藤雄助氏（會社員）同
▲田崎榮氏（木材業）同
▲倉八一氏（日本足袋）同
▲大橋淸太郎氏（同）同
▲柿沼平一氏（滿鐵）同

出發

▲富田勇太郎氏十二日發ハルピンへ
▲多田晃氏　同大通へ
▲柳町精氏　同
▲有富光門氏　同奉天へ
▲牧野豐助氏　同
▲藤井三男氏　同大通へ
▲村田省三氏　同楡樹縣へ
▲堀田嘉七氏　同ハルビンへ
▲落合修二氏　同
▲關口數治氏　同
▲香川茂氏　同
▲谷本信一氏　同
▲服部淸人氏　同奉天へ
▲谷野末松氏　同龍井村へ
▲齋藤茂信氏　同大通へ
▲島瀨久一郎氏　同
▲上林季四氏　同ハルビンへ
▲坂野眞一氏　同
▲黑田留造氏　同
▲淺井豐氏　同
▲高野常二氏　同東京へ
▲町田成氏　同
▲岩田鼎氏　同
▲寺田茂七氏　同布西へ
▲福島秀夫氏　同吉林へ
▲山崎誠氏　同承德へ
▲藤井英雄氏　同チチハルへ
▲島田有鄰氏　同山城鎭へ
▲沼田新造氏　同
▲中村政吉氏　同安東へ
▲服部榮七氏　同
▲玉野正一氏　同大通へ
▲長畑傳祐氏　同奉天へ

その日〳〵

□ソ聯の尨大軍費の報に次いで、米海軍の擴充計畫が傳へられた
□聞き捨て難きは、對日東洋進攻作戰の堅陣を保持するといふその計畫である
□アメリカ・モンロー主義の現段階的變貌は露呈されてゐると見ざるを得ぬ
□日本の話、小會派は外交の失敗を糾彈して連絡するといふ、小さくとも膽は大きいか
□あすから戶外週間、それにつけても滑らぬ道欲しく、澄爽の空氣が欲しい

歌はぬ樂譜（三十三）
山中峯太郎 作　水門讓二 畫

もつれ糸（三）

俊子は、正枝と別れて、叔父の家へ、急いで歸つてきた。

――石田さんが東中野にゐる。

その『東中野』といふことだけを、澄江さんから、聞いたのであつた。空色のハンドバツクを、こさづかつた時……。

――あのハンドバツクの中に、何が入つてゐて？何を澄江さんが石田さんに渡さうとして？

これが今は、大きな深い疑ひによつて、俊子の胸の奧をかき亂すのだつた。

あのハンドバツクを、列車の中で紛失――盜まれたことが、かぎりなく悔やまれた。

――『自分に忠實でゐてください！これだけを、どうか忘れずにゐてください！』

石田さんの血を吐くやうだつた言葉……。

この自分の胸の前に、今、はからずも、

――石田さんが、『自分に忠實に！』と、言つて行つた石田さんが！現れやうとしてゐる。

その面影を、忘れ得ずにゐた俊子なのだつた。

――しかも、亡くなつた澄江さんのほかに、あの高慢な井上英子夫人も、あのモダンガールらしい飯島正枝も、石田さん一人を！

さう思ふと、俊子は、急に激しく石田忠夫その人の方へ引きつけられずにゐなかつた。

――會ひたい！

さうなのだつた。

三年の間、胸の奧にひそんでゐた思ひは、

――石田さんに會ひたい！

と、この思ひこそ、自分の本當の、忠實な願ひであり、これあればこそ、藤岡の方へは、かたむきもしなかつた。

俊子は、叔父の家へ歸つてくる途中も、あの言葉を思ひつゞけてゐた。

――自分に忠實に、あくまでも處女の誇りを、持ちつゞけてゐる自分だつた。誰にも何ものにも自分を、かりそめにも渡してはゐない！

婚約だけでもと、求めてきてゐる藤岡宏にさへも、まだ俊子は自分の氣持ちが許さないかぎり、宏の方へ、かたむく氣ぶりすら見せてはゐない

――自分に忠實に！

さうなのだつた。

沼津にゐる兩親は俊子と宏の結婚を、初めから望んでゐる。それをも、俊子は、まだ承諾してはゐない。

――早く結婚して！

けれど、もう二十二になつてる俊子だつた。

さう思ふのは、兩親ばかりでなく、叔父も叔母も、やはり、宏と俊子の結婚を、この上もなく望んでゐる。

――けれど、私は……。

と、俊子は、どうしても自分の氣持ちが宏へ、完全に引きつけられずにゐる。そこに踏みとゞまつてゐる自分だつた。

さうではなかつたか？

――亡くなつた澄江さんが思ひがけなく、私を石田さんと、會はせる動機になつて！

けれど、あの澄江さんと石田さんとの間が、正枝の言つた樣な、單純な關係だらうか

それならばなぜ、あの空色のハンドバツクをあれほど大事に、澄江さんが石田さんへ、渡さうとしたのだらう？

ムラ〳〵と濃い疑惑が、俊子を囚へて放さなかつた。

そのまゝ夢みるやうに、俊子は家へ歸つて來た。

すると、玄關に、足音を聞きつけて、飛びだしてきたのは、この日も訪ねて來てる宏だつた。

『ヤア、お歸り……』

と、突ツ立つたまゝ、俊子を見ると、

『どうかしたんか。顏いろがとても好くないぜ』

手をとつて引上げさうにする、その宏の差しだした右手を、俊子は、スツと横へさけた。

『どうしたんだ。何かあつたの、途中で』

『いゝえ』

ビクター・スタンダード・レコード・ブラック第三輯
ホツトジャズ
會員募集
ホツト時代來る！この名盤を聞け！
一會則及內容一
●豫約會員に限り頒布、特別レーベル十吋六枚、アルバム入、美術裝幀解說書附（菊判一二〇頁）本邦最初の充實せるジャズ音樂書
●豫約期間、十二月二十日より一月三十一日まで
●選曲審査員、加藤兵次郎氏、高橋忠雄氏、玉置眞吉氏、村岡貞氏、大井蛇津郎氏、工藤忠氏、朝村廣六美氏、藏原英了氏、靑木謙幸氏、菊地滋彌氏、目賀田綱氏、森岡三郎氏（イロハ順）
●曲目、その他詳細はビクター特約店で申込書附說明書を御參照の上御申込み下さい
定價金拾圓也
第一回四圓（申込と同時に）第二回三圓、第三回三圓の三回に分けて御支拂ひ下さい

ビクターレコード

ハカリ印の
かぜ・ねつに
ヘブリン丸
永年間御實驗ずみのヘブリン丸のきゝめ

胃腸を害せず・頭痛を鎭め 心臟を強り・穩かに解熱す
大阪北濱 參天堂株式會社

新年の御宴會は
弊店自慢の關西料理
新京唯一……味覺の陶醉境
明るい氣分 朗かな奉仕
御宴會は經濟本位の弊店へ御下命下さい
御豫算に付ては如何樣にも御相談に應じます
御宴會は豫め御通知下されば結構です
割烹 曾我廼家
三笠町三丁目 電話(3)二五八八番

初春新家庭訪問記 (八)

門脇生

萬年床よさらば 向ひ合ふ夕餉

市公署勤務高瀬源吉氏夫妻

市公署總務處經理科主計股高瀬源吉氏は『一寸失禮します』と、訪問子に會釋して愛妻敏子夫人の給仕に夕餉の膳に向つて舌鼓を打つところであつた、オールバック型の房々とした髮を無雜作になで上げたところなどまだ書生ッぽらしさの拔け切らない覇氣がほの見える、美男子型ではないかも知れないがロイド眼鏡の奥の細い目は人なつこく和やかにすぐにでも『オイ』と呼びかけたい親しみがある、側らにあつて給仕に餘念のない夫人を失禮ではあつたがそつとぬすみ見た、澄んだ瞳、ぴつたり身についた毛糸編みの洋裝は幾分小柄にも見え後で二十七才と聞いて驚いた程若々しく見受けた、勤むる身の夕餉は一しほ樂しかるべきもの待ちつ待たれたこの一時を破壞することの罪業を感ぜぬではなかつたが、氏の友人とか一人の來客はその感をずつと減殺することが出來た、襖を隔だてた隣室にも一家をもつもの丶調度が並らべられてありまだ眞新しい姿見の鏡台は新婚を物語つてゐる、四方硝子張りの箱の中に可愛い人形が收められ、これに代る結晶の生れる日を待ちこがれるかのやうに和風たゆたゆと漂ふ人馬絡繹としてまた異國情緒纏綿たる附屬地と城內を區切る十字街角に一際目立つて建つ永康莊ビル內一二四號ノ一高瀬氏夫妻の新家庭である

○……○

『お待たせしました、附屬地接收に對する豫算の打合せに關し非常に多忙でいつも歸宅が遲いのでして』

『……』

『僕は關東丸出しでそして一本氣でものにこだわらぬ關係上時に困ることがありますよもつと修養をしなければ—』

自己を省察人間的に深く徹せんと語る氏は小樽高商卒業、年卅一歳—成さむとの鬪志滿ちたる油の乘り切つたところその姿壯であり男性的だ、飾らず僞らず淡々として語るところまた自然兒でもある、運動は趣味として各種に行くところ可ならざるはないと言ふ萬能ぶりであるが、とくに滿洲飛行協會創立第一回會員にして目下グライダーの操縱を實地に研究もしている變り種今秋あたりは機上の人ともなれる確信を打開けさらに論じては國際危局を解き祖國の爲め一命敢て惜しまぬと祖國愛を絶叫するあたり情熱漢でもある、談高潮するところ新婦の台所に食器を取り片づける音カチャ〳〵と訪問子の耳に來る、一膳飯屋に食つたり食はなんだり放逸な獨身生活者には垂涎の一つでもある、二十日前の氏もまた放逸組の一人でもあつた筈こゝに地球の一轉と人生の一轉春の二重奏でなくてなんぞ

○……○

『結婚式は昨年末の二十日新京神社ででしたネ、新婚の感如何です—』

『いやどうも、それを切り出させないつもりで一生懸命にしやべつたところなんだが—まいつたネア〳〵……』

と、大笑にまぎらはさんとしたさすがの氏も一寸てれたところ新婚に運ひなかつた

『萬年床にだらしない生活を續けている時と異り自重しなければならぬ責任觀を强く感じさせられる、理窟ぢやないたゞ無言の實行である、また妻に對しても—』

『—』

內に藏するもの數あるとも外に行ふことなくば無であると强い信念をほのめかす『奧さんを—』と、一寸口をいれた訪問子

『今どこか行つたやうですがすぐ來るでせう……結婚生活と言つても文學方面に趣味のある人はその表現を知るのみで結論自然人の生活に變りないぢやないかと思ふ』

男女結ばれることが自然であり必然であるならばゾク〳〵と身內から盛上る言ひ知れぬ歡喜、陶然と夢の中に溶け込むことも新婚者の必然の世界でもあらう、たゞ語らざるのみ—

○……○

いつしか台所からの音も聞こえなくなつたのに待つ新婦の姿は見えぬ

『妻は非常に內氣でして—』と

或は待つても逢ふことは望めないかも知れぬ……

禁斷の園を荒す訪問子であるのだ、敬遠また無理からぬこと新妻の羞恥も亦自然である、新婦敏子夫人は三田尻高女卒業、滿洲事變當時より渡滿以來嫁がれる日迄新京滿鐵醫院看護婦主任として勤務、昭和六年乃至九年の事變には從軍、功勳からず從軍記章、並陸軍省より賞狀と銀壹具下賜せられた榮ある女丈夫である祖國愛に燃ゆる熱血漢に配するに格好の花嫁ではなからうか

ボッカリ大陸國都の地に咲き出でた名花二輪—いつまでもあでやかに咲け永遠の國王道樂土の上に

愈よあすから"戸外週間"に入る

全滿に呼應、各機關を總動員

嚴寒克服の一週間

滿洲に於ける多期間蟄居生活の弊風を打破し戸外生活の必要を一般に周知せしめる爲滿鐵、關東州廳では每年嚴寒の候を見計らひ戸外週間を設け全滿各地呼應して各種の行事を行ひ人々を戸外に誘致する運動を續けてゐるが本年もいよ〳〵十四日から二十日まで一週間各地各様の催をなすことゝなつた、新京にては滿鐵事務局、特別市公署が主催となり在京各機關及び本社が後援となり全市民を動員して一大嚴寒征服運動を起すことゝなつた、即ち行事は

△十三日　講演(ラヂオ放送)戸外週間の意義に就て　滿鐵保健所長　羽生博士

△十四日　同　新京特別市衞生科長　張讓有

△十五日　耐寒行軍　各團體隨意

△十六日　スケート祭　午後一時　於西公園リンク　晝の部　各學校及一般市民の各種競技　夜の部　花火、篝火、提灯競走其の他餘興

戸外週間ポスター展覽會　於西公園スケート場　午後一時より

スケート祭當日はスケート場無料開放　尙當日は福引あり

△十七日　戸外デー　1、寶探し　2、ラヂオ體操　午後一時より　於西公園

△十八日　映畫會　於西廣場　滿鐵倶樂部　入場無料

△十九日　早大對全新京スケート大會　午後三時三十分　於西公園リンク

△二十日　戰跡訪問耐寒武裝競走　服裝隨意但し二十五瓩の物を負ふこと　コース　神社=忠靈塔=寬城子=南關=南嶺=大同廣場=西公園正門　年齡其の他制限なし

なほ各學校及び各團體の行事は左の如くである

▲公學校=十三日戸外週間に關する訓話(校長)十四日校外散歩及び建國體操實施(週間中の晝食時)スケート奬勵(每日放課後一時間づつ)スケート段級測定、十五日同前、十六日スケート祭參加、十七日戸外デー參加、十八日校內スケート會、十九日早大對新京氷上大會見學、二十日耐寒行軍

▲商業學校=十四日戸外週間に關する講話(校長)十五日耐寒行軍(第三時限以後全校南嶺往復)十六日スケート祭參加(午後)十七日ラヂオ體操(隨意)十九日早大對全新京氷上大會見學、二十日戰跡訪問耐寒武裝競走參加右のほか每日行事として戸外體操(全校職員)第二時第三時限の間にて二十分間駈足、建國體操、ラヂオ體操實施、スケート(體操及び補欠時の全部をスケートに充つ)寒稽古(十一日より二十日まで每日八時より九時まで柔劍道)

▲敷島高女=十四日滿洲の多の生活と戸外運動に就て講話、午後一時より二十五分間戸外歩行、晝食後二時十分まで校內リンクでスケート、十五日午後一時十分より廿五分間戸外歩行晝食後二時十分まで校內スケート場でスケート、十六日午後一時十分より廿五分間戸外歩行、放課後一時間西公園リンク及校內リンク使用スケート、十七日戸外デー參加、十八日十六日同様、十九日十五日同様、二十日十六日同様

▲錦丘高女=戸外歩行の實施(每日午前十時三十分より三十分間)徒歩通學勵行、スケート祭に選手參加、遠足(土曜日放課後全校生徒職員忠靈塔參拜)

▲特別市公署=十三日以降每日午後一時より建國體操

▲國防婦人會=十八日午後一時より忠靈塔境內清掃參拜、寶探し參加

▲滿鐵事務局=週間中徒歩主義、每日午後一時より十分間屋上でラヂオ體操、スケート祭參加、寶探し參加、戰跡訪問武裝耐寒競走參加

戸外週間　一月十四日より二十日まで　主催　關東州廳　滿鐵地方部　後援

早大軍を向ふに新京軍の活躍期待

愈よ十九日午後西公園で

今般來征する早大軍はスピード、ホッケー、フイギュアーともに全滿各地で概ね模範競技を行ふ豫定であるが、全滿諸都市に比して非常に旺盛かつ進歩目覺しき新京フイギュアスケート界では充分早大軍と對抗出來得る自信を有するので勝敗は度外視して敢然挑戰對抗競技を申出でたのはその實力を裏書きするものとして多大の注目が拂はれてゐる早大軍のフイギュアー選手は上遠野、野崎、吉川の三氏、これに對する新京軍は田中、白石、金の三選手で何れも全滿氷上選手權大會で覇權を新京に齎らした殊勳者である、競技は十九日午後四時から西公園リンクで擧行される、なほ男子選手に比して遜色なき旺盛さを示す女子選手も二十日擧行される模範競技に出場するはずでこれまた多大の期待がもたれてゐる

トラック墜落し 青木警長等負傷

十日午後五時ごろ小合隆警察署管內朝陽甲對龍山農業康萬邦方を襲ひ家人を殺傷した六人組拳銃强盗事件の現地檢證のため十一日午前十一時本廳を出發、現地に急行した村上新京地方檢察廳次長、村上司法科捜査股長、同鮫島譯官青木警長一行のトラック—鮑警士運轉—が檢證を終へての歸途、同午後十一時卅分ごろ小合隆署管內四間房橋上(長さ約十米、巾一半米)にさしかゝつた際、突然ヘッドライトが消失したため前方の見透しつかず、運轉を誤りアッと言ふ間にトラックは左側橋の欄干をつき破つて高さ二米餘の河中に墜落した、その際凍結した川面に投げ出された青木警長は後頭部を强打腦震盪を起して失神狀態に陷り、鮫島譯官は頭頂部に全治約二週間の打撲裂傷、村上捜査股長は左手親指と人さし指に擦過傷を負つたが村上次長、鮑警士は幸ひ微傷だに負はず事なきを得た、同十一時四十分四間房派出所よりの急報に接し本廳より福田司法科長、折島廳醫、門脇巡官は自動車、トラック各一台を馳つて現場に急行、負傷者に應急手當を施すと丶もに市立病院に收容した、腦震盪を起した青木警長は手當加療の結果今曉午前二時漸く意識を恢復した

新京、ハルビン間 三等車增結

ハ鐵の旅客輸送の緩和策

既報、新京驛午前零時發ハルビンゆき旅客列車は每日旅客輻輳して三等客は超滿員立錐の餘地もなく立往生のお客が多いのでハルビン鐵路局では十五日から當分の間新京午後十時五分發ハルビンゆき及びハルビン午前七時三十分發新京午後二時二十分着貨物列車に三等車二輛増結して旅客輸送を圓滑ならしめる

浮氣女に說諭願

島根縣生れ大谷貞(二十一)=假名=は牛島人張基君=假名=が東京に遊學中戀仲となり張君の卒業と同時に共に來滿某院研究生となつた張君と吉林に世帶を構へてゐる中浮氣の芽生えた戲れ戀に迷ひ張君が出張不在中に預つた衣類洋服を持つてハイラルに情人と逃げてしまつた、不倫な世渡りに日は照らず考へ出したのが前借踏倒し、昨年九月同地のカフエー竹葉へ前借百餘圓で女給に住み込みそしらぬ顏で期を覗ひ十一月新京の某會社員鈴木某を停車場迄送ると稱して外出その足で新京に逃走中央通りの某醫院に素知らぬ顏で看護婦になりすましてゐた、おいてけぼりを喰つた張君は衣類をとられ、竹葉では前借を踏み倒され血眼で探してゐる中情人のことから新京某醫院に逃避と知り新京署に願出たが偶然兩者の訴論願が一緒に舞ひ込んだのが運のつき

入質を頼れ着服

室町一丁目瀨尾昇一(三十)假名は羽衣町の知人田中某から入質金策を依頼された女物銘仙、金紗着物、羽織等十枚餘を梅ヶ枝町某質店に入質しその金を着服、人目忍んで酒色に消費してゐたが十二日午後八時頃祝町通りを徘徊中成松刑事に押へられた

長春敎育奬勵會 評議員會

故土橋大次郎氏が公共事業基金として寄附した一千五百圓をもつて大正九年十月八日設立登記された財團法人長春敎育奬勵會はその後各篤志家の寄附その他で現在約五千餘圓の基金が出來てゐるのでこれが使途につき滿鐵事務局では種々考慮してゐるが十八日頃評議員會を開催し登記變更、優秀學生店員の表彰、學資補助等具體的方法を決定することゝなつた

先づ大煙突退治

ハルビン、奉天とも相呼應して

煤煙防止委員會の 事業計畫成る

新京煤煙防止委員會が投じた一石は忽ち全滿に波紋を描き北滿の大都哈爾濱煤煙防止委員會の設立となり近く南滿の工業都市奉天にも防止委員會設立の氣運にあるが、新京煤煙防止委員會では本年は各地防止委員會をリードすべき各種事業を行ふべく過般來幹事に於て事業計畫並に豫算について立案中であつたが、大體の成案を得たので十四日頃滿鐵事務局に於て幹事會を開き決定を見る筈である、一方實行運動としては客年十一月附屬地滿鐵保健所屋上、國都建設局屋上、城內泰發號百貨店屋上の三ケ所に煤煙濃度計を据え付け各煙突から吐き出す煤煙の濃度を調査し且つ代表的煙突の寫眞を作製しこれに委員會で調査研究せる意見を添へて配付し一般市民各戸の煤煙防止の前に先づ大煙突から合理的防止方法を講ずる筈である

愛國丸遭難

乘組員三十餘名死亡か

【小樽國通】大阪OA汽船所有愛國丸(三千二百十二噸)は十二日小樽港で石炭四千百十二噸を積取り、午前十一時卅分靜岡縣淸水港に向け出港したが、猛吹雪のため神威岬入舸川沖で船體は眞二つとなり午後六時半沈沒した、乘組員四十名は沈沒と同時に暗黑の怒濤中に飛込み、內九名は半死半生で海岸に泳ぎついたか、酷寒のため二名は死亡し七名は辛ふじて命を取止めた日下同村消防組、青年團總出で救助に當つてゐるが暗夜と猛吹雪のため手の下しやうなく船長吉田吉松氏を始め殘りの船員一向は全部溺死したものとみられ、その後また三名の溺死體を發見した

眞淵滿鐵東京支社員

菅平で遭難か

【上田國通】滿鐵東京支社員東京市麻布區谷町ヤマトハウス止宿眞淵聽次氏(二六)は舊臘卅一日菅平スキー場に赴いたが六日までの休暇にも拘らず歸京せず十二日同社の佐藤社員ほか二名が捜索に入信した

丸井汽船豐丸 高知沖で沈沒

【神戸國通】兵庫縣丸井汽船所有豐丸(三三五噸)は去る六日午後二時大阪港を出帆高知に向つたまゝ消息を斷つたので、鳴戸岬地方一帶にわたり捜査中のところ十二日朝高知縣河野浦沖合で同船のハッチ用蓋廿枚の板切れを發見、同船の沈沒は確認される

あす(十四日)

▲戸外週間第一日

▲滿洲國體育聯盟常務理事會　文教部

▲新京神社正月飾物燒却祭、午後四時

◎…今晩の主なる演藝…◎

▲六・五五カレントトピックス(東京)▲八・〇〇漫談大會(東京)德川夢聲外▲九・〇〇ピアノ獨奏(東京)▲一〇・〇〇タップダンスとジャズ

米と酒 商品券　ダイヤ街 西村洋行 電(3)二一〇一・五四五八

煖房の故障と給排水の修繕　即時お伺ひ致します　松下煖房所　電話(二)一〇〇八番

貸家　昌平胡同六〇五　間取八疊、床は六疊二間設備完備、御希望の方は電話(3)二五六七・三〇〇四番へ

ふぐ料理　肉すき　鯛おで　新京

貸家　場所、興安大路二二三(建和街バス停留所南)　間取、八、六、三、　設備、玄關、炊事、浴場、水洗便所、溫水煖房其の他設備完　御用の方は　電(3)五二八七番

巡廻雜誌　二月號直ちに配本　一ケ月一圓でお好みの新刊雜誌が六冊讀めます　東三條通三八　星光社

讓店　場所一等地現在盛業中のカフエー　居抜の儘讓る　詳細は御來談を乞ふ　東二條通り三四番地　梅井迄

改姓廣告　舊姓 横田豊吉　新姓 上田豊吉　右の通り改姓致し候に付茲に謹告候也　昭和十二年一月十二日　横田洋服店　店主 上田豊吉　吉野町二丁目

貸家　六疊、四疊半、二疊(湯殿付)水洗便所、瓦斯、電氣、煖房スチーム設備あり　場所、日之出町二丁目(滿鮮ビル)　滿洲醬油株式會社　電話(3)三八〇三・六三二〇

讓店　市內目下盛業中の玉突場(貳台)格安讓る　中古玉突台四台至急格安讓る　御用の方は電(3)四一二四番へ

募集(就職の最捷徑)　第一回卒業生を昨年末官廳、會社、商店方面に送り出しました茲に第二回生を公募します人員に限定あり至急申込れたし　敎授科目 商業、會社、官廳、銀行 簿記、珠算、日語　新京高等簿記學校　東三條通二九南廣場前

石川縣人會員諸彥に謹告
今般左記の通り本會定期總會を兼ね懇親會相催度候間此際未入會者御勸誘の上萬障御繰合せ御出席被下度此段御案內申上候
一、日時　一月十六日(土曜日)午後六時
一、場所　千鳥(富士町二丁目二二)
一、會費　四圓也(當日御持參の事不足額は會より支辨)
一、申込所　石川縣人會事務所
追而準備の都合も有之候間御出席の有無を來る十五日迄に葉書又は電話を以て御通知下され度願上候尚會員名簿作製の都合上新加入者は出身地現住所職業氏名電話番號等を附記被下度候
昭和十二年一月九日　祝町三丁目泰正號內　電(3)二六四四番　石川縣人會

おでん 上筆

貸家　場所 新京百滙街五一六　間取 十疊、六疊　設備 煖房、水道、風呂、便所完備　御希望の方は　電話(2)二九三八番へ

貸家　場所 中央通郵便局前　事務所及商店向三十坪(倉庫付)　三泰公司　電話三一七四七番

各國珍品取揃
▲佃煮各種専門
▲突出し色々有ります精々御利用下さい
▲鶉の味噌漬、粕漬　內地への御土産として大變好評を頂いて居ります
新京佃煮製造元　吉野町二丁目市場前　松淸洋行　電(3)六四三六番 四八九一番

白米と木炭　壽司米よりは 京祖米　永樂町三丁目　三益商會　電(3)三九二五

サービスガール募集　十七八才より廿三才位迄　御希望の方は履歷書持參事務所へ　長春座　電話3五七六六

帝都キネマ前　帝都ビル　帝都そば　電話②四九八〇番

國際映畫協會の手で 邦畫海外進出
―滿洲映畫協會とも提携―

【東京國通】わが映畫界が一九三七年を期して華々しく世界のスクリーンにおどり出づべく、昨年成立した國際映畫協會が主體になり、つぎの様な輝かしい海外發展のプランを樹てゝゐる

一、日滿映畫ブロックの結成　資本金五百萬圓をもつて設立された滿洲映畫協會と、わが國際映畫協會が緊密な連絡のもとに教育宣傳文化映畫の製作上映の計畫を樹立し、これが協議のため映畫協會近藤主事が近く渡滿し新京で方針打合せの上支那映畫界を觀察して歸京の豫定

二、萬國映畫會議への參加　ローマにある國際聯盟の一機關國際教育映畫協會は毎年世界各國の映畫機關の代表者を集めて萬國映畫會議を催してゐたが、今年夏八月ヴエニスに開かれる第五回會議にはじめて日本が參加することになつた　この會議への招請は昨秋來朝した日伊交換教授ツッチ博士を通じてムッソリーニ首相から外務省に對してなされたもので、外務省はこれを快諾、映畫協會の近藤主事が六月出發各國の映畫界を視察しつゝ同會議に列席十月歸朝することゝなつた　右第五回大會では教育映畫の交換およびそれに伴ふ國税の免除などを内容とする教育映畫條約の再檢討がなされるがさらに各國映畫のテクニック、フィルム等についても重要な協議が行はれる筈で、これを契機として日本の條約加入も豫想され日本映畫の國際進出は市場に重大な一エポックを劃するものとして大きな期待がかけられてゐる

三、ロスアンゼルス映畫アタッシエ常置　映畫の上から我國と最も深い關係にある米國に對してフィルム輸出入を圓滑にするため米國映畫の中心地ロスアンゼルスに映畫アタッシエを常置することになり近藤主事がヴエニスに赴く途中ロスアンゼルスに立寄り現地折衝をなすことになつた

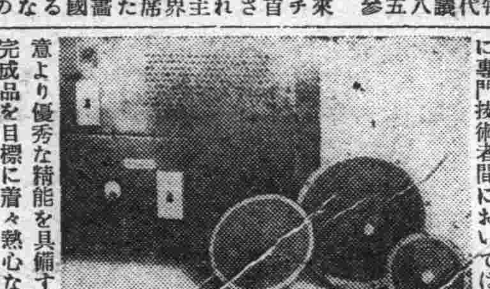

國產スーパー・H・フォーン發聲機

國產發聲機の製作については近來トオキイ技術の發達と共に專門技術者間においては鋭意より優秀な精能を具備する完成品を目標に着々熱心な研究と實踐の努力が重ねられて來てゐるが、今回豐樂劇場映寫部主任平川巖氏の苦心の成果により純國產品スーパー・H・フォーン發聲機が作製せられ、過般公主嶺公會堂において試驗的に使用したところ異常な好調を見せ技術界各方面より好評を博してゐる【寫眞はスーパー・H・フォーン發聲機】

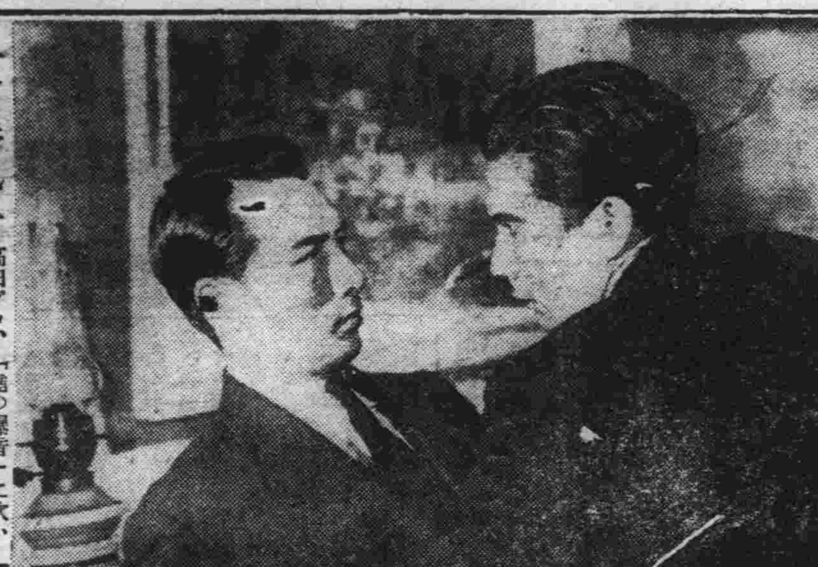

▽▽**暴風**△△　高田プロ、「曉の爆音」に次いで村上潤が監督に當る作品で中野英治が特別出演する、原作は鈴木悠一郎が當り脚色には村上德三郎が當つた、總指揮として牛原虚彥が出馬、高田稔の他に伏見信子、五條貴子、岡枝幸子、加藤精一、小坂信夫、生方壯兒、大井正夫、橫尾泥海男等が主要な役割を勤め、若き敏腕の檢事木戸武輔と彼の親友であるが無頼の仲間に投じてゐる淸川健との間に絡る友情と法との相剋を描く、撮影は喜多村俊一の擔任、帝都キネマ十五日封切、寫眞はその一場面

「新しき土」記念展

二月第一週封切を世界的に待望されてゐるファンク映畫「新しき土」の完成を記念して東京上野松坂屋中二階に於て豪華な展覽會が開催された　陳列は同映畫のセット製作者吉田謙吉氏の作成になるヂオラマ十種、特にスチール撮影に參加した木村伊兵衛氏の作品、松坂屋調製の衣裳、興味深いミニチュア等を網羅して撮影開始より完成への日を追ふて手に採る如く明瞭に一般に公開したものである、尚この展覽會を一層意義深くするため、九日には同七階ホールにおいてファンク博士監督になる、「モンブランの王者」を上映、九日一時菅見恒夫氏十日一時木村伊兵衛氏十一日一時吉田謙吉氏の「新しき土」に因んだ講演が行はれた

ボワイエ主演の「かりそめの幸福」

米國と佛蘭西の兩國映畫に交互に主演してゐる人氣俳優シャルル・ボワイエが佛蘭西第一の名女優ギャビイ・モルレイと共演したパテ・ナタン超特作「かりそめの幸福」が東和商事に新春映畫として到着した。これは、虚無的な思想を抱く青年が、社會的憤激の余り狙撃した人氣女優に却つて戀され、しかも戀された者の絕望を味はふ社會悲劇で「夢みる唇」のアンリ・ベルンスタインの原作によつて「戰ひの前夜」「榮光の道」のマルセル・レルビエが監督に當り、ジャック・カトラン、ボーレット・デュボー、ミシエル・シモンのお馴染達が助演してゐる

新興京都が最初の文藝物「刺客夜ざくら」

新興京都の俊才木村惠吾監督がシーズン春の第一彈として雜誌「日の出」に所載された土師淸二の「刺客夜ざくら」が三室戸寛二の脚色により撮影進行を見てゐるが、主演は目下第一線スターとして時代劇の王座へ邁進する市川男女之助と日本女姓の典型美を持つ山田五十鈴が篇中隨所に初めての颯爽たる男裝の麗人に扮して活躍するもので、同監督の「武道傳來記」に次ぐ文藝異色篇として映畫ファンの見逃すべからざる春の話題篇である。

合資會社 廣木洋行　公債 株式 現物 高價買入　新京日本橋通七五　電話(3)二〇四三 五六二二

サボテン

扶桑グリルの茶目公花ちゃんは言ふ「あたしの眼、兩方の大きさが異ふでしよ」よく見ればその通りである「なぜだい」と訊けば「この頃ウインクの稽古をしてんのよ」と答へた、末おそろしきことなり▼かほるクンは煙草をのむ稽古がしたいと言ふ理由は「肥つて來て仕方がないのヨ」である、然し惡いことは言はん瘦せたら皆んなが心配する丈だ▼南海の勝美さん電々の某氏が「勝美と言へば相當男を泣かして來たものだらう」と慨歎するごとき口吻を洩らせば「濟みません、勝美は勝美でも少々心がけが違ひましてね、隨分泣かされて來た方よ」と述懷する、見れば勝美さんこのに劣らぬ仲々の別嬪さんこの人の前任地?京城、安東の料亭は美人の涙で相當濕つたことでせう

平嶺齒科醫院　新京中央通(新京神社前)　電3―三三四二

雜音

朝日座けふから寫眞替り、寬プロの新版「丑の刻變化」など珍らしい作品が並んでゐる、山中貞雄が盛んに書いてゐた頃のものであつたと記憶するが、今昔を比較して興味深いものがあらう▼長春座に「戀の勝負」が追加上映される、どういふ積りなのか、量的な編成に客は一應喰ひつくかも知れぬが、客足が動かぬやうでは揚りの上に影響して來やう「新道」と「春姿」で十分客を呼べるのであるから、無理に疲れるまでの長ものを見せる必要はあるまいと愚考する、これを蛇足と稱するのであらう

木曜　一月十四日　舊十二月二日　辛丑　先勝　建　斗宿

●一白の人　過ぎたるは及ばず理想高きも實は擧らぬ日　庚と辛と戌が吉
●二黒の人　花の萎みて實を結ばざる如し移轉動土赤凶　丁と壬と癸が吉
●三碧の人　跡殘りの無きやう仕事を片付くるに吉なり　甲と乙と辛が吉
●四綠の人　他の辯口に誘はれて進退兩難に陷る如き日　甲と乙と辛が吉
●五黄の人　不滿の念を起さず常業に勉むれば利潤あり　丁と癸と寅が吉
●六白の人　目先の利益のみ謀りて後々を思はざれば凶　壬と癸と丑が吉
●七赤の人　小さく始めたる業も次第に擴大せらるゝ日　丁と庚と壬が吉
●八白の人　希望に添はざる事も辛抱強く勵めば功あり　壬と癸と丑が吉
●九紫の人　運途は全盛にして多少の無理も通らんとす　甲と辛と丑が吉

タイプライター印書　迅速。低廉。　高野ツル子　新京祝町 青陽ビル三階　電話(3)二四六六 青陽寫眞館呼出

サービスのいゝ藝妓……酌婦　どうぞ御贔屓に……　新年の御宴會は經濟本位の弊店へ　料亭 靜香　三笠町三丁目三　電話(3)六五九三番

酒の店　ゑのきだ　長春座前(弓岡ビル地階)　電話(3)五七三八

首都唯一の自動車技術員養成機關　生徒募集　新學期一月十五日(毎月一日十五日)　本期入學者特典あり　御來校の上設備並に指導方法參觀あれ　學則贈呈　公認 新京自動車學院　新京特別市寬城子

脊椎骨の異狀矯正　腹部諸氣官の位置矯正　內臟諸器官の機能促進　患部神經の亢進性を和らげ　筋肉硬化を和らかならしむ　萬病に効果ある指壓療法を試みあれ　佐々木式指壓　西村治療研究所　梅ヶ枝町四ノ一六　電話(3)六五〇一番

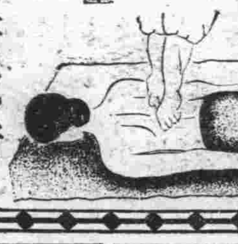

懸賞發表

十五日より十八日まで上映の映畫?
高田稔　中野英治　伏見信子　主演の
ギャング映畫　暴風
文豪ヴイクトル・ユーゴーの名作　噫無情
寶プロ特作オールトーキー　右門捕物 雪の夜の謎
●十五日より十八日まで上映の映畫は右の三本です
●御當籤の方はお手元へ差し上げた「年頭謝恩割引券」無料招待券とをお取替へ致しますから名刺又は認印をお持ちの上當館宣傳部迄お出下さい　お取替期間は一月十八日迄です
帝都キネマ宣傳部
帝都キネマ

見よ!!これぞかつて見ざりし外人部隊映畫の戀の決算篇だ!!
灼けつく沙漠の砂を蹴つて驀進する軍馬砲煙と銃聲の只眞中●謎と神秘の國モロッコ!
熱砂と塵埃と燒けつく様な土人娘のむせ返る體臭!大フォックス社運をかけての超特作
モロッコの血煙
マキノトーキー超特作オールトーキー　江戸の花和尚　澤村國太郎主演・原作長谷川伸・監督根岸東一郎
近來の快作マキノオールスターキャスト　元和三勇士　羅門光三郎　小路綾三郎　主演　マキノトーキー超特作篇…　監督下村健二
東都映畫說明界の花形　高岡のぼる氏　坂野凡兒氏　特別解說出演
連日滿員御禮　謝恩超特別興行
絕對的大衆料金　30銭
★十四日より銀座キネマ

近日來演
東都の人氣王　節眞似の名人　浮世亭雲心坊　於 記念公會堂

新築開業
御挨拶
嚴寒の折柄益々御淸祥の段奉慶賀候　扨而今般天寶街二二四(西順治路角)國務院の近くに近代建築の粋を蒐めて新築成り設備萬端完成致しサービス等も遺憾の點なき樣充分注意仕るべく何卒御家庭の延長として御利用御支援の榮を賜り度く偏に御願申上候

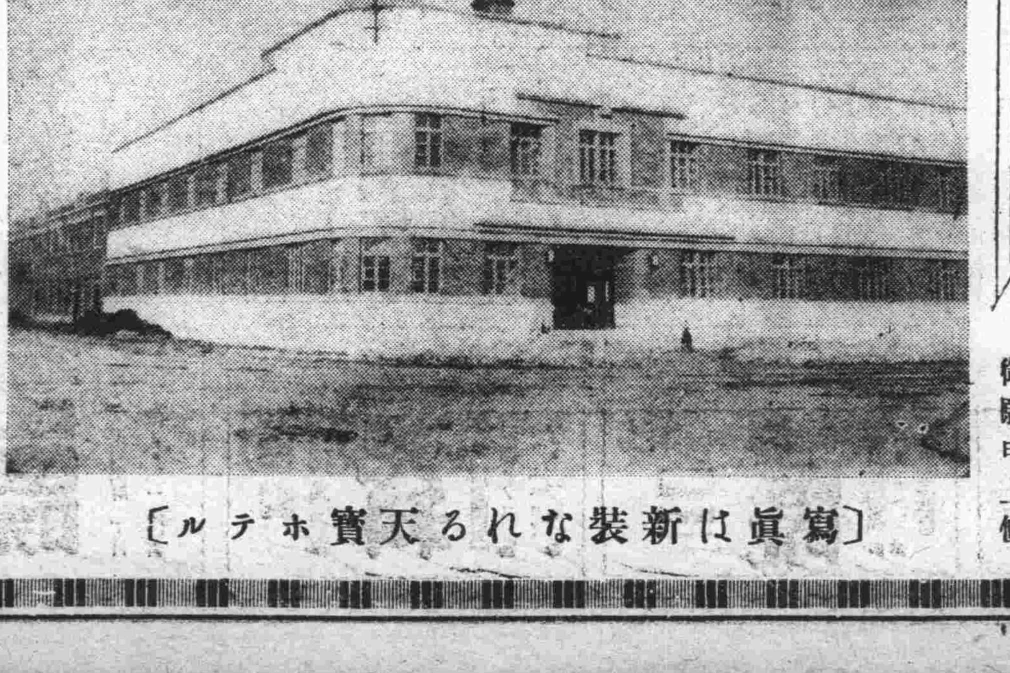

〔寫眞は新裝なれる天寶ホテル〕

煤煙なく……閑靜にして見晴らしよし
御宿泊料低廉　御滯在のお方は特に御相談に應じます
御晝食……食堂御利用のお方は五十錢　驛より當旅館までの御車代は當方にて負擔致します
天寶ホテル　天寶街二二四(西順治路角)　電話(2)三一六六番

硝酸アンモニアの免税を滿化陳情
日本窒業一社の産額では不足

【大連國通】滿洲化學工業會社の重要製産品たる硝酸アンモニアの年産額は現在五百キロトンに達してゐるが外國諸會社が過般來同品のダンピングを行ひ最近特にその傾向著しく且つ硫安市價崩落の現狀より生産困難を感ずるに至つたので今回該品の日本輸入に關し全權大使ならびに陸相、商相、對滿事務局總裁宛て之が免税品扱ひ方を要望陳情することゝなつた、即ちこれが理由とするところは日本内地における硝酸アンモニアの製産は現在日本窒素工業の一社あるのみでその産額のみでは到底全國の需要を滿し得ずこれが不足量は外國品の輸入におふ外なき現狀にあり該産業の自給自足を理想とする建前よりすれば滿化製産品の日本輸入税を特惠關税の適用により免税品目中に追加さるべき事が産業國策よりするも必要適切なる處置とするもので右陳情に對する當局の處置如何は注目されてゐる

爲替許可制實施で物價天井知らず
綿糸人絹市場は後場休會

【東京國通】輸入爲替の許可制は物價高の大勢に拍車をかけ假需要と思惑熱は愈々高潮に達し大阪の綿糸相場は期近とは言へ遂に三百圓臺を實現し人絹又九十一圓臺へ躍進し生糸の如きも四桁相場へ肉迫して稀有の高値を示現するに至り、更に一般物價も例へば貨鹼等さへ買占められて無い物高を示してゐる等物價の騰勢は天井知らずの有樣なので株式市場も新東は事件前の相場百六十圓臺を突破しこれを中心に買氣は白熱化し昨日に增した商勢振りを示してゐるなほ綿糸、人絹は立會混亂に陷つた爲め後場は休會となつた

生糸も新高値

【横濱國通】生糸は季節關係で一般商品に比して割安を示して來たが世界的物價高、アメリカ財界の好況、需給關係の好調内地環境の一齊高、生糸價及び地場筋の賣過ぎ傾向等好材料輻輳に加へて株式、綿糸、人絹等番外畑の買煽りがあつた爲め軟派もやうやく形勢非なるをおぼえて朝來一齊に踏みのきを開始したので一節出來高四千六百俵といふ騰勢裡に二十三乃至二十八圓方一氣に上離れ先限も二十三圓高の九百二十一圓と昭和十年十月以來の新高値を示現し二節また先物九百二十六圓と一歩高値を出すなど漸く人氣相場化の雲行となつて居り目先一千圓臺必至とみられ買人氣いやが上にも旺盛である

原糸高不足で中小機業者休機續出

【東京國通】昨年以來躍進的好調にあつた綿糸相場は棉花先高見越しと爲替管理の强化に伴ひ十一日の綿糸相場は前場で先限り二百七十圓臺のせを演じ後場は休會するの已むなきに至つたがかゝる綿糸高と思惑買の旺盛化から地方中小機業者中にあつては原糸不足により休機する事情にあるに鑑み統制團體たる綿工聯においては至急實情調査の上これが打開策とし非紡聯に對し相當の操短緩和乃至その他非常對策を要望する事となつた

大阪三品
今週中各品共新規取引中止

【大阪國通】大阪三品取引所では十一日午後緊急取引員總會を開き各部の立會ひを繼續すべきや、否やに關し種々協議するところあつたが、棉花については爲替管理のため輸入爲替取極め困難につき實質上生産の機能は停止し取引不能に陷つてゐるので、取敢へず今週中新規取引は中止し解けあきないのみは定刻より開始するに決定した、なほ棉花の新規賣買停止に伴ひ綿糸、人絹もともに一齊に新規取引を休止するに決定し左の申合せを行つた

一、生産取引新規賣買は十六日まで停止、同解けあきないのみをもつて十二日より市場立會ひのこと、但し常態に復したるときはなるべく速かに新規賣買の停止を解くこと

一、現在倫合せ總玉數を各限別に十二日立會開始までに取引所に屆け出ること

物價騰貴に
東洋紡、新手當

【大阪國通】郵便料金、煙草の値上げをきつかけにあらゆる生活必需品が高値氣運の潮に乘つて騰る騰る、この物價高騰で大打撃を受ける者は何といつても勤勞大衆で生活不安の感を濃くしてゐる折柄、全國に四十工場、三萬八千の從業員を擁してゐる東洋紡績が物價騰貴手當といふ新制度を發表、勞働界に一新紀元を劃することになつた、即ち同社從業員で世帶持ちの男には月二圓、家族一人につき二人までは一圓宛、三人目からは五十錢宛支給するといふのが根本原則で、例へば七人家族なれば家族への手當が四圓、本人への二圓を合算すれば六圓になる、このほか獨身男工にも一圓、女工には五十錢宛一樣に支給することゝなつた同社がこれに要する費用は年額約八十萬圓で十一日この優遇案を全國工場一齊に發表全從業員にドッと歡聲が上つた

三和鑛業、龍井に人造ゴム工場
三道溝土山子の石灰利用

【龍井國通】龍井背後地の三道溝土山子一圓の豐富なる石炭礦と石炭石山の採掘權を有する三和鑛業株式會社ではいよいよ今春より採掘作業を開始することゝなつてゐるが、同社では更に過般東京で開催された株主總會において人造ゴム工場を龍井に設立することを決定し、龍井に朗かな話題を提供してゐる

すなはち梅野三和鑛業社長は日本が年に八千萬圓のゴムを外國から輸入する現狀に鑑み神奈川縣鎌倉郡川上村に人造ゴム研究所を設立、石炭から人造ゴムをとる方法を研究中であつたが、過般これに成功し、一方三道溝土山子方面に石灰石山の權利を獲得したのでこの新研究による人造ゴム製造を先づ龍井において試みることゝなつたものである

工場の規模その他は發表されてゐないが、九日龍井本社に到着せる日本足袋會社福岡工場長であつた大江力氏が支配人として一切の事務に當り、人造ゴムの製造の副産物として生産される石灰肥料をもつて間島農業の改革にも進出する意向を有し、將來土地會社方面へも乘り出すことゝなつてゐる

東京卸賣物價
昭和四年來の高値示す

【東京國通】日銀調査＝前月一分五厘方騰貴せる東京卸賣物價は本月に入り銅が原料不足で、先高見越の思惑買ひ等により四割七分方の大暴騰を示したるを始めとし、その他銅、鉛、外國材、綿糸、綿織物、人絹、人絹織物、毛糸、毛織物、パルプ、生ゴム等が世界的物價高や來年度豫算の增加ならびに需給の好轉等によりいづれも引續き著騰せるため本月總平均指數は二一四九と前月に比し五分八厘方の近來稀な騰貴を告げ、昭和四年十月（二一六、二）以來の高位を示した

對英米爲替
半ポイント方續騰

【東京國通】十二日の內地爲替市場は海外高で引續き强調對英、米ともに半ポイント方續騰した、しかして輸出筋は正金の態度を見極つて見送り勝で、輸入また大藏省の許可審査捗らず、從つて商内は極めて閑散であつた、對米廿八弗廿分の一賣り、同八分の五買ひ、對英一志一片十六分の十五賣り、一志二片丁度買ひ

土建ニュース

●大連保線區周水子警戒犬訓練所給水井戸ポンプ修繕工事　瀧村鐵工所特命　百二十二圓五十錢

▲奉天森町一、一號外三戸リノリユーム修繕工事　地方事務所特命　二百四十四圓九十錢　福本裝飾店

吉林の貿易事情（四）
─新京商工會議所調─

五、吉林市場と背後地關係

吉林市場の背後地は年々縮少の一途を辿りつゝあるが東支吉長鐵路敷設前即ち洞川道路利用時代に於ける範圍は頗る廣汎にして東は琿春、西は農安、南は安圖、北は寧古塔に亘り嘗ては東北滿地方に於ける一大物資集散市場として殷盛を極めたるのである

前記兩鐵道開通以來舊長春、哈爾濱兩市の急速なる經濟的進展に連れ西北部背後地は漸次兩市に蠶食せられ其後昭和三年吉敦線の開通並に翌四年吉海線の全通を見るに及び交通上の要衝となり一時は商勢復舊するかの如く見えたるも雖つて昭和八年多年の懸案たる京圖線の完成と拉濱線の開通さるゝや從來の輸移入經路に著しき變革が行はれ當市の商圈地域は却つて縮少されて物資集散を減少しつゝある以下各地別に就て現狀を見るに

一、奉吉線地方

當市場の奉吉線背後地舊吉海沿線地方即ち雙河鎭、煙筒山、磐石、朝陽鎭等であるが事變直後迄は從來の慣習、濱貨關係等に因つて磐石に於て奉天系と相半し、朝陽鎭に於ては吉林系三割奉天系七割の比率を保持したが最近奉天系の進出旺盛で吉林系は急激に其の地盤を攪崩せられ退嬰しつゝある、即ち磐石市場に於ける移出部門は奉天向九八%、吉林向二%にして、移入部門は奉天發九六%、吉林發四%を示し磐石も亦完全に奉天系に支配せられ今や煙筒山を商戰分野となすに至つた、尙當市より奉吉沿線への輸送方法は煙筒山以北は多期馬車、鐵輸送によることあるも煙筒山以南は四季を通じ殆んど鐵道に依る

二、京圖、拉濱沿線地方

事變前に於て京圖沿線中當市場直接の商圏には額穆一敦化兩縣及其の西部が包含され間接的背後地として吉敦沿線上の主要都市敦化、蛟河と其の背後地及新站を中繼市場とする拉濱線五常以南の廣範圍に亘る地方によつて構成されて居たが、京圖線開通後は北鮮系の北進と哈爾濱系の南下に漸次委縮して現在僅かに拉濱線の起點拉法、蛟河附近を境界に同地以西と認めらるゝに至り特産の如きは明らかに拉法以東（拉濱線を含む）は北鮮に向け出廻りつゝあるを見る

三、松花江上流々域地方

松花江上流々域地方とは樺甸全縣、濛江、磐石兩縣の一部を包擁する地方の意にしてこの中主要部分と目さるゝ地方は樺甸、樺樹林子紅石子（樺甸縣）黒石鎭呼蘭（磐石縣）濛江（濛江縣）等の所謂南山地方である現在吉林市場の最も重要なる生産、消費地はこの南山地方にして其の交易の盛衰は吉林の繁榮に直接影響するところである、尙同地方は鐵道沿線より隔絕した地域なる爲相互の取引には水陸兩路を利用するが特に松花江に依る水運の利用が多い即ち夏期に於ては貨物出入額の八〇%は水運に依つて行はれ、多期は橇に依つて取引されて居る

四、松花江下流々域地方

當市場と松花江下流沿岸地方との交易は古くから行はれ彼我の取引如何は上流地方と共に當市商勢の消長を左右するところである、現在背後地と見做すべき主要地は烏拉街、法特哈站、秀水甸子（永吉縣）舒蘭、（舒蘭縣）楡樹、五棵樹、（楡樹縣）陶賴昭、老少溝扶餘（扶餘縣）であつて相互の輸送には舟、後及馬車の機關を以てし扶餘とは夏期增水期のみ大頭船（積載量約一〇石）が使用されて居る

而して吉林市場より之等背後地に再移出せらるゝ商品は多種多樣であるが就中農民の生活必需品綿糸布、麥粉、砂糖、紙、燐寸、陶磁器及ゴム靴が最も多く吉林入荷量の約五〇%は之等背後地向として再移出せられるのである（完）

大豆油輸入税拂戾し英國政府決定
魚類罐詰業に使用のもの

中央特産會ハンブルグ出張員より特産會に達した情報によれば、ハンブルグ穀物新聞は英國政府が今回大豆油の輸入税を拂戾すことに決定したと報じてゐる、右は英國政府が昨年四月七日附の行政命令をもつて行つた大豆輸入關税拂戾しの補足的規定とみられるが、今回の大豆油關税拂戾しの目的は、英國における油類罐詰が輸出工業中重要なるものゝ一つに數へられ魚類罐詰には從來オリーブ油を使用してゐたが、近來大豆油の使用が頓みに增加し、必要缺くべからざるものとなつたゝめであつて關税拂戾しをうける條件としては魚類罐詰業に使用するものならびに他の油と混入しないことが擧げられてゐる

長春酒

今や物價騰貴の趨勢は愈よ明白な線を描いて大衆生活の基底を刺すやうになつて來た▼はやくも新手當制を實施した會社などもあるが、その事だけが明朗な一つのニュースとして取り扱はれるといふところに、一般には仲々そんな手當どころでにない、といふ實狀が物語られてゐる▲東京の卸賣物價は昭和四年十月以來の高値であるといふから、いはゆる跛行景氣の實態も相當なものである▲それにつけても滿洲の物價のことも考へ合はされる、こゝでは調査そのものがどうも遲れるやうだが一層の敏速さが欲しいと思ふ

商況欄

海外經濟電報（一月十三日前場）

▲米棉

現物	一三仙〇九
一月限	一二仙四五
三月限	一二仙四九
五月限	一二仙三二
七月限	一二仙三三
十月限	一二仙九三
十二月限	一二仙九五

倫敦銀塊	二一片八分一
同先限	二〇片一六分五
紐育銀塊	四五仙八分一
孟買銀塊	五二留比八分一
米英爲替	四弗九仙四分一
米支爲替	二九弗六五
米日爲替	二八弗六六仙
スチール株	七八弗八五仙
アナコンダ	五六弗二分一
英日爲替	一志二片〇〇
英支爲替	一志二片三分一
日印爲替	七七留比八分一

▲印棉

ブローチ	二三二留比
オームラ	二〇九留比
ベンゴール	一八五留比

▲市俄古小麥

五月限	一弗三四仙八分一
七月限	一弗一六仙八分三
九月限	一弗一二仙八分一

▲カルカッタ麻袋

青筋	二四留比四分一
一鐵筋	二三留比八分三

金銀市況

●上海標金　昨引　一二四四、四〇

爲替相場

▲上海爲替

▲日本向

第一回	賣	一〇四、八七五
	買	一〇五、一二五
第二回	賣買	〃

▲倫敦向

第一回	賣	一志二片三二分ノ二七
	買	一志二片一六分ノ九
第二回	賣買	〃

▲紐育向

第一回	賣	二九弗四分ノ三
	買	一六分ノ三
第二回	賣買	〃

▲大連爲替

▲上海向　一〇三、三七五

各地株式市況

▲阪神日米爲替

第一回	二八弗二分一
第二回	八五分

▲阪神日英爲替

第一回	一志二片一六分ノ二
第二回	〇〇

▲東京株式（短期）

	寄付	高値
東新	一六〇、四〇	一六〇、八〇
鐘新	二三五、〇〇	二三六、五〇
滿鐵	六〇、〇〇	六〇、四〇
大新	九八、〇〇	九九、五〇

▲大阪株式（短期）

	寄	引
大新	九八、〇〇	三三六、五〇
東新	二五九、八〇	三三、〇〇
鐘新	二八、七〇	
日產	八一、六〇	
日魯	六八、三〇	

▲大連株式（短期）

	寄	引
五品	一八、六〇	
豆新	二一、五〇	
鈔新	一〇、三〇	
東新	一〇、〇〇	
滿鐵	六〇、〇〇	
二日	四八、〇〇	
日新	四二、二〇	
鐘新	三三、五〇	

▲奉天株式

	寄	引
滿取	二一、二〇	
東新	一〇〇、〇〇	
大新	九九、〇〇	
日產	一八、〇〇	
五品	二八、二〇	
豆新	三六、九〇	
鐘新	一八、〇〇	
滿毛	一〇、〇〇	
優先	六〇、〇〇	
滿鐵	三八、六〇	
同甲	二三、八〇	
電乙	二一、五〇	
東拓	三三、四〇	
滿興	二七、一〇	
日畜	六六、三〇	

各地商品市況

▲大阪棉糸

	寄付	大引
一月限	二九九、七〇	二九七、一〇
二月限	二九四、〇〇	二八〇、一〇
三月限	二九五、〇〇	二七五、七〇
四月限	二八四、三〇	二七二、〇〇
五月限	二八三、〇〇	二七〇、〇〇
六月限	二七七、六〇	二六八、〇〇
七月限	二七九、九〇	二六八、〇〇

▲大阪棉花

	寄付	大引
當限	七七、〇〇	七六、七〇
先限	七九、〇〇	七六、五五

▲大阪人絹

	寄付	大引
當限	九五、〇〇	九〇、〇〇
先限	九四、七〇	九三、〇〇

各地特産市況

▲大連大豆

	寄付	大引
袋入	七、六〇	七、六八
一月限	七、六一	七、六八
二月限	七、六五	七、六五
三月限	七、七〇	七、六六
四月限	七、七一	七、六六
五月限	七、八〇	七、七五
三等現物	七、四四	七、四四

●同豆粕

	寄付	大引
現物	一、二二〇	一、二二五
一月限	—	—
二月限	一、二三〇	一、二二五
三月限	一、二三〇	一、二二五
四月限	一、二三〇	一、二三〇
五月限	—	—

●同豆油

	寄付	大引
現物	三五、三〇	三五、五〇
一月限	三五、六〇	三五、五〇
二月限	三五、七〇	三五、五五
三月限	三五、五五	三五、五五
四月限	—	—

新京取引所市況

（一月十三日前場）（一石値段）

現物	寄	引	出來高
大豆	一三、〇〇	—	一車
高粱	—	—	—
小豆	一三、四〇	一三、四〇	四車
吉豆	一四、〇〇	—	一車
玉蜀黍	—	—	—
包米	—	—	—

●大豆

	寄	引	出來高
一月限	六、六二	六、六六	二六車
二月限	六、八四	六、六六	四車

●高粱

	寄	引	出來高
一月限	—	—	—
二月限	四、四五	四、四〇	四車

朝日座　電②三〇九五　十三日より十五日まで
江戸よし女孝　3.11　6.22
化變刻丑門右　3.49　7.00
六双中道海道東　11.40　3.51　8.02
風暴の曉　12.54　5.05　9.16　10.30終

豐樂劇場　電②一四四五　十一日より14日まで
記日嫁花　1.38　6.06
トッパフブツト　2.42　7.10
士銃三　12.00　4.28　8.56　10.30終
階下五十錢

帝都キネマ　電②一四〇五　十二日より十四日まで
火情の滅不　2.10　6.50
也雷自　5.10　8.20
ニュース　12.25　5.10　9.45
女の心　12.40　5.25　10.0　11.20

新京キネマ　電③二〇六六　十一日より十四日まで　階下五十錢
トツプハツト　11.40　5.04
三銃士　2.22　7.46
花嫁日記　4.02　9.24　10.24終

長春座　電③五七六六　十日より十五日まで　階下・八十錢
敗勝の戀　5.24
彩色漫畫　1.10　5.58
ルイス對シユメリング　1.28　7.00
春姿五人男　2.04　7.40
道　11.30　3.37　9.13

擁ネマ座　電(2)六四六五　階下三十錢　十四日より十四日
煙血のコツロモ
尙和花の戸江
土勇三和元

お爲眞は永清　電3五九五二　本舗西四七

新京銀行　可噂親切　電話三一九三番

朝鮮冷麺　支那料理は　日本橋通支那料理前　電③五四二五　新京冷麺店

御料理　大吉　富士町七　電(3)三一八九九

錦ビル　第一二三四五　貸室　温泉　撞球　グリル　賣店　電③五〇七一　五七四八　六三八五

國都醫院案內
本欄一手取扱　滿洲弘報協會

吉野醫院　小兒科專門　入院隨意　新京神社前角　電3・五二四三

太田醫院　小兒科專門　入院隨意　新京神社前横　電3・三八三九番

三谷醫院　呼吸器科　胃腸病科　レントゲン科　新京祝町路二〇八　電2・四八六九番

肥後醫院　產婦人科　花柳病科　小外科　小兒科　內科　女醫　松井　院長　肥後弘子　入院往診隨意　ダイヤ街老松町朝日通　電3・五七〇九・二三三九番　看護婦　松元千代

鈴木病院　新築落成　產科　婦人科　【病室完備】　醫學博士　鈴木　紀　新京東和街七〇二（白標旅館三丁）　電2・一八八七番

田島醫院　產科　婦人科　女醫　田島靜子　新京興安大路四一九　電2・二六〇七番

安達醫院　內科・花柳病科　產婦人科　入院隨意　日本橋通城內入口　特別市永樂街三〇五　電2・二九〇番

大森醫院　一般外科　內臟外科　痔疾性病　新京永樂町二丁目　電3・四七四三番

新都病院　院長　醫學博士　飯村佑一　產、婦人科　內、小兒科　×　皮、性病科　各專門　本院　新京敷光路　電2・二五〇七・二六番　分院　新京梅枝町　電3・六四八〇・二七六四番

堂脇醫院　小兒科　內科　院長　天野ヲサエ　新京室町二丁目　電3・五五一二番　ココイイ　目下醫院新築中（場所中央通西公園前）

同仁醫院　皮膚・泌尿科　外科・性病科　（入院隨時・日本救療所）　院長　市橋貞三　新京富士町二丁目　電三・二六〇六番

畑醫院　內科　性病科　產婦人科　【入院隨時】　主　畑　基　新京敷島町豐樂路モンテカルロ南隣　電2・一三〇番

松本醫院　內科・外科　兒科　肛門　男女性病科　日本橋通り　電3・三七五六番

康德醫院　產婦人科　婦人內科　花柳病科　吉野町四丁目廿一　女醫　柴田すぎ　病室完備　入院隨意　電3・五三九七番

外科性病　上山醫院　院長醫學士　上山源六　入院隨時　朝日通二十一番地　電3・五七九五番

山崎齒科　レントゲン設備　中央通西公園前　電3・五八〇三番

知識眼科　眼科專門　【入院隨意】　醫學士　知識吉彥　新京大和通り　電3・六六四六番

養生堂醫院　內科・小兒科・產科　婦人科・物療科　院長　河野五百里　（記念公會堂前）　電3・三一七二番

肛門病科　內科・性病科・併設　新京永樂町二丁目　電3・三九三七番　留神居　高田醫院

泰來醫院　內科　皮膚科　性病科　大經路入十三號　民政部より南一丁目　電2・三九五一番

羽牟眼科　眼科專門　醫學博士　羽牟武志　祝町青陽ビル二階　電3・四二五五番

順天醫院　內科　外科　一般　入院室完備　院長　醫學博士　小橋茂穗　日本橋通中谷時計店向入ル　電3・三六八〇（受付）　三六七七（病室）

楨醫院　新築落成　小兒科・內科　花柳病科　病室完備　新京興安大路二二五　電2・五六八〇　2・一九九八番

堀山醫院　產科　婦人科　【入院隨意】　新京蓬萊町一丁目　電3・三一八〇番

長春醫院　院長　德丸スガ　小兒科　【入院隨意・往診隨意】　新京神社ノスグ前　ムニヨイ　電3・六二四一番

中市醫院　產婦人科　花柳病科　內科　病室完備　新京　病院東門前　電3・三九〇二番　（日本赤十字社救療所）

淺井醫院　小兒科　【入院隨意】　新京豐樂路六〇六（朝日通路下）　電2・一六〇五番

豐樂堂醫院　門專　科科　病病　柳門　花肛　豐樂路公設市場入口　電2・三九七番

新京日日新聞
朝刊
【本紙朝夕刊十二頁】
本紙定價 一部五錢 一ヶ月壹圓五十錢 廣告料金 普通一行壹圓五拾錢 特別一行貳圓五拾錢
發行所 新京永樂町四ノ一 新京日日新聞社 電話 編輯局專用（３）三三二五 營業局專用（３）三三二〇
發行人 十河栄忠 編輯人 松本勇 印刷人 水越內之介

床板材 ベニヤ板 檜甲板 吉川商會 新京東…町七 電二九一三番

總局第二次機構改革 新年度を期して斷行
上層部人事に廣汎な異動 沈滯せる空氣を一掃

【奉天國通】鐵道總局では本年四月の新年度劈頭懸案の第二次機構改革を斷行全滿鐵路局の合理化をはかる事となつたが、これと同時に總局、鐵路局ならびに鐵道事務所に亘り廣汎なる人事異動を行ひ、總局、課長、鐵路局長、鐵道事務所長級以下全般に亘る人事更迭、ならびに老朽者および機構統一による剩餘人員の大整理を敢行し、沈滯せる部內の空氣を一新、適材適所主義により、總局、鐵路局、鐵道事務所の陣容を整備することゝなつたが、鐵道總局人事は昨年十月の鐵路總局、鐵道部建設局の合併以來未整理のまゝ今日まで放置されてゐたもので、鐵道經營の合理化上層廳團の大整理は絶對的に不可避のものとみられてゐる、しかして總局第二次機構改革においては奉天大連兩鐵道事務所の合併、奉天鐵道局の新設、北鮮鐵道事務所の牡丹江鐵路局管下編入は原則的に決定をみてゐるので、右に伴ひ總局々長、鐵路局長、鐵道事務所長級鐵道首腦部にも相當多數の勇退者をみるものと觀測される

私設鐵道補助法 三月頃制定公布
政府で積極的に補助

國鐵の培養線として交通產業に重要役割をもつ私設鐵道の建設につき交通部ではさきに私設鐵道法を制定して斯業の發達促進に備へ、その總キロ程は昨年末において三二五キロ九に達したが、未だ寥々たる現狀に鑑み政府は今後積極的に私設鐵道建設を保護助長するため交通部では目下私設鐵道補助法を作成中であるが來る三月頃これを制定公布する豫定である、しかして同法の公布と相俟つて五ヶ年間に私設鐵道二、〇〇〇キロの建設を許可する方針を樹立し、今年度豫算に私設鐵道補助費二十七萬圓が承認されたので政府の許可せる特定の私設鐵道に對しては相當の補助を與へることになつた

東宮傅育官增員

【東京國通】皇太子殿下には今春赤坂御所內東宮假御殿に御移り遊ばす御豫定なので、これに伴ふ傅育官の增員は宮內當局で豫て詮選中のところ十三日左の如く二傅育官が新任された

子爵 東園基文
山田康彥
任東宮傅育官（七等）

東園子は現在拓務省囑託、山田氏は山階宮家囑託である、なほ東宮傅育官は新任の二氏を加へ石川、小出傅育官とゝもに四氏となつた

北氷洋通過に 大碎氷船建造

【ベルリン十一日發國通】ソ聯政府は國際情勢の惡化に備へしきりに國防强化に狂奔してゐるが、更に戰時極東への兵力輸送に東北航路を利用することを考慮してゐるといはれてゐる、ソ聯政府は北海の要港アルハンゲルスクから北氷洋を經てウラジオに至る航路の開拓に異常な熱意を示してゐるが、更に戰略的見地から同航路の利用に着眼し、目下レニングラードのバルチック造船所では全聯邦最大の碎氷船ヨセフ・スターリン號を建造してゐると傳へられる

西班牙九海港に 革命政府、水雷を敷設
リ駐在代表より我國に通告

【東京國通】スペイン政權リスボン駐在代表は十二日わが大森ポルトガル代理公使を通じて帝國政府に對しスペイン沿岸の九海港に水雷を敷設した旨正式に通告して來た、帝國政府としてはまだ革命政權を承認せぬ建前をとつてゐるので、右通告に對しても意思表示を避け單に通告受領の旨回答せしめる方針である、通告內容左の如し

一、フランコ政權は一月八日以後左の九海港に面する領海（沖合三浬）に水雷を敷設したマラガ、アルメリア、ヴアレンシヤ、バルセロナ、アリカンテ、タラゴナ、ビルバオ、サント・アンデル、ビション
一、右九港中タラゴナ、ビルバオ、サント・アンデル、ビションの四港は全然封鎖し、他の五港には特に入港通路を設けた
一、フランコ政權の權力下における諸國に入港する船舶に豫め水先案內を依賴すれば安全である

外交說明問題につき 各派交涉會開催

【東京國通】衆議院各派では十五日午後一時より院內議長應接室において各派交涉會を開き舊臘來持越しとなつてゐる國同、東方會などより提議にかゝる外交問題に關する經過說明を政府に要求する件に關し改めて協議することになつた

小林中將 民政首腦部と 懇談

【東京國通】豫て實際政治に志し建川中將等と先般來種々活躍を開始した豫備海軍中將小林省三郎氏は十三日芝水交社に政友、民政兩黨の首腦部即ち

櫻內、永井、俵、小泉、大麻、添田、一ノ宮、川崎（克）（以上民政）鳩山、中島、松野、川村、安藤、若宮、濱田、東（以上政友）

の十六氏を招待し、時局に關し兩政黨首腦者と忌憚なき意見の交換をすることになつたが小林中將は先般豫備役編入と同時に政界における革新的諸勢力の糾合のため事務所を設け同志の糾合を策してゐる際であり、この會合は興味をもつてみられてゐる

關東局管下署長異動 十五日頃發令

關東局警務部管下二警視署長勇退による補充異動は警務部當局において種々協議中であつたが、いよいよ十五、六日頃發令されることゝなつた、なほ本年は警察權が全面的に撤廢されることでもあり、今回は極く小範圍に止められる豫定である

東京大會委員會 八月開始 案有力

【東京國通】大日本體協では十二日午後第四回オリムピツク委員會を開催、東京大會の會期その他につき協議を進めた、會期については特に中央氣象臺藤原博士の出席を求め過去四十年間に亘り七、八、九月の三ヶ月間における氣象狀態について詳細な統計的說明を聽取したが、博士の說明によると八月の初旬中旬が降雨は最も少く九月上旬は颱風の危惧ありといふのでこれにもとづいて意見交換の結果第一案として八月一日開始案、第二案として九月十日開始案を決定、この旨組織委員會に報告することゝなつた

舊東北軍、楊軍と反目 共產軍は續々南下

【北平十三日發國通】舊東北軍將領は何柱國氏を中心に結束を固めるとゝもに楊軍との關係は次第に惡化しつゝある模樣で、楊虎城氏はその司令部を西安より臨潼に移動せしめた模樣である、かくの如き部內勢力の分割傾向のため目下のところ中央軍に對し積極的對戰は不可能の模樣である

しかしながら一方毛澤東の率ゐる合流共產軍が南下を開始してすでに先鋒は三原附近および十二日には西安を去る六哩の地點に達したと報ぜられてゐるので、西安紛爭今後の動きは全く共產軍が決定的役割を演ずるものとみられる

獨佛交涉具体化
シヤハト博近く巴里へ

【パリ十二日發國通】英佛兩國政府は過般歐洲政局の全般的處理案として原料資源並に植民地に關する要求を考慮する用意ある旨非公式にドイツ政府に通達して以來獨佛兩國間の交涉は愈よ具體化するに至つた、ヒトラー總統とポンセ大使とがモロッコ植民地に手を觸れぬ旨公約し且つフランス政府當局が數日に亘る調査の結果スペイン領モロッコ植民地にはドイツ軍隊が存在しないことが確認された爲め兩國間の緊迫した空氣も急速に緩和するに至つた、以上の情勢を見極めた結果第三帝國の獨裁官シヤハト博士はパリ萬國博覽會ドイツ館の定礎式參列の名目の下に近くパリに乘込むことゝなつたが、博士は植民地再分割論の急先鋒であり經濟上におけるヒトラー總統の代辯だけにパリにおける交涉の經過如何は直ちに歐洲政局に重大影響を與へると見られる、もつとも英佛兩國政府は經濟資源を開放する代償としてドイツ政府が孤立經濟政策再軍備工作とを抛棄し民主々義諸國と協力することを要望してゐるため交涉の結果は俄かに期待をつなぐことは出來ない

佛貨東京市債 問題解決の 協定公表

【パリ十二日發國通】東京市囑託楢崎辯護士は係爭中の市債問題につきフランス關係者と商議中であつたが漸く協定成立十二日東京市當局から調印の訓令を受けた、協定は數日中に公表されるが十三ヶ條より成り支拂方法につき詳細取極めが行はれてゐる、二月上旬開かれる債權者大會において數年の國際的係爭事件中最後的解決をみる段取りである

黑松 白鷹 銀鍋 麺味 おでん 國都ホテル 中央通 和食部 グリル

町內奉仕隊設置案 贊否兩論、未決定
きのふ中銀俱樂部で草案協議

王道國都の精華を具現すべく自發的協力奉仕を爲さしめ官民一體と市民相互の福祉增進を計り以て濟議世界建設の龜鑑にせんとする目的を以てナチスの勞働奉仕隊に相似た特別市の町內勤勞奉仕隊設置に關し、市公署では豫てより草案を練つてゐたが、十三日午後五時中銀俱樂部に橋特高課長、首部警察廳田中警務科長、稻田司法科長渡利警正、胡保安科長等を招じ植田總務、宇山財務兩處長、平野總務科長等出席懇談會を開催した、植田總務處長より草案に就き說明あり引續き出席者の忌憚なき意見の開陳を求めたが

町內奉仕隊が保甲制度と目的を同一にせるため機構の單一化を圖る見地より不要である

との意見及び自發的に勤勞奉仕し市政を助成するは理想的なるもの故之れが實施の方法警察行政との抵觸、廢除關係の緩和運用策を講じ以て設立すべし等の議あり種々懇談を交したが結局法權撤廢後に現在の附屬地町內會の如き機構として市政助成機關とするか或は淸掃その他特殊目的の下に行動する勞働奉仕隊にするかの一に落付くものとみられる、草案の大要は左の如きものである（寫眞は中銀俱樂部における懇談會）

一、新京特別市に左の町內奉仕隊を置き自發的に衞生其他市政に奉仕せしむ
大經路奉仕隊、大馬路奉仕隊、永春路奉仕隊、長通路奉仕隊、七馬路奉仕隊、六馬路奉仕隊、永長路奉仕隊、五馬路奉仕隊、四馬路奉仕隊、三馬路奉仕隊、二馬路奉仕隊、四道街奉仕隊、三道街奉仕隊、二道街奉仕隊、頭道街奉仕隊、南關大街奉仕隊
二、各奉仕隊に隊長一名を置く
三、奉仕隊は其の町內を數班に區分し各班に班長を置くことを得
四、奉仕隊は左記事項を奉仕するものとす
（一）衞生及救恤に關する事項
當分の間衞生を主とし毎朝各戶より壯丁一名宛を出し十分乃至二十分間各商戶前及步道の淸掃作業を行ふ
（二）交通に關する事項
（三）敎育に關する事項
（四）產業に關する事項
（五）其他自發的に必要と認むる奉仕事項
（六）警察署及市公署より指令されたる事項

蒙政部新規豫算說明 第一回經理主任會議
あすから二日間蒙政部で開催

蒙政部康德四年度豫算は蒙古人の敎育、經濟的更生及び國境地帶に於ける特殊警務機構の整備を主眼として編成、經常部に於て二百七十六萬六千圓、臨時部に於て百五十七萬圓の確定をみたが、之を康德三年度の標準豫算に比較すれば百八十萬六千二百圓の增加を示し產業五ヶ年計畫の關聯事項その他主要事業を新規に認められた爲で之が豫算說明のため、第一回經理事務主任者會議を十五日より二日間に亘り蒙政部會議室に於て開催する事になつた、しかして今回の會議には興安各省公署經理科長及び緬羊改良場、興安學院、興安師範學校等の經理事務主任者が召集され總務司長の訓辭、永島勸業司長の產業五ヶ年計畫に對する說明原田經理科長より本年度一般及實行豫算に關する具體的指示がある筈で本年度新規事業の主なるものは

一、興安綿羊改良場の改良に就き、既設の王爺廟、札拉木特の擴充に重點を置き四千頭の種羊を米國及日本より購入、豫算は二萬三千圓を增加して八萬四千圓
二、產業五ヶ年計畫に依る興安勸業農場を擴大して農業經營の試驗研究及優良種子の栽培、蒙古人農業技術員の養成、經費四萬三千五百圓
三、興安學院入學生の增加、豫算四萬七千圓
四、畜產技術員の養成所新設經費四萬八千圓
五、警察學校の新設、從來の旗警を廢止して權限ある行政警察官の養成

其他家畜改良に廿二萬九千圓防疫費に一萬六千五百圓、難民救濟費四萬五千圓等であるが、旗公署新設による本年度蒙古行政の根本をなすものとして今回の經理官會議は期待されてゐる

浦鹽で逮捕の 高橋氏釋放

【敦賀國通】十三日ウラジオから敦賀に入つた情報によれば、去る四日軍事探偵の嫌疑で突然ゲ・ペ・ウに逮捕された浦鹽商船組支配人代理高橋大二氏に對しゲ・ペ・ウでは證據固めのため同氏の家宅搜索を行つたが何等得るところなく、結局わが杉下總領事の要求を容れて七日釋放した、これが原因は同氏が豫てソヴイエト聯邦當局へ一時歸國の查證を出願中であつたが、當局は在留外人追放の建前から永久的出國を要求し、高橋氏がこれに應じなかつたので、遂にゲ・ペ・ウの常套手段のトリックに引掛つたので、昨年の仲氏の件といひ今回の高橋氏の件といひ重ねがさねのソ聯の彈壓に在留邦人は憤慨してゐる

富田總裁動勢

富田興銀總裁は哈爾濱における同行創立披露を終つて十三日夜歸京十五日同じく披露のため奉天、大連に赴く筈

人事往來

▲關眞氏（興亞印刷所重役）十三日來京中央ホテル
▲宗光彥氏（拓務省）同
▲山口源作氏（官吏）同國都ホテル
▲差山三次氏（奉春鐵路公司）
▲佐藤良三氏（同公司員）同

航空往來

▲木村萬彌氏（三井物產）十三日奉天へ
▲芳川義忠氏 同奉天へ

偶語

滿蒙開發の大志を抱いて年々渡滿する內地の青年が▼一年か二年經つか經たぬに以前の元氣はどこへやら▼頗つ着に病みほうけて淚をのんで故國の土を踏むものが多い▼つまり結核患者なのである日本は世界でも有名な結核國である▼それにも增して結核患者の多いのは滿洲であるといふから世界一の結核國であるとも云へる▼その原因はどこにあるか專門家の說によるといろ／＼あるが▼最も多いのは永い冬期の蟄居生活によると云はれてゐる▼滿洲よいとこペチカを挾いて冬の最中にセルを着る▼などといふ俗謠がある位滿洲の冬の家內は暖かだ▼その暖さがつまり不知不識の間に立派な健康體を蝕んでゐるのである▼恐るべきかな蟄居生活!!▼當局はこの弊風を除去するために每年嚴寒の候を見計つて戶外週間を催し▼一人でも多く戶外の新鮮な空氣に觸れさせやうと努めてゐる▼この催しは決して主催者乃至後援者のみのための催しではない▼國都全市民のための催しである御遠慮なくどし／＼參加をお勸めする

內科 外各科 順天醫院 院長 醫學博士 小橋茂穗 八院室完備 電話受付（３）三八九〇番 病室（３）三六七七番

▲各御家庭に好評を得て居る 衣類保存加工液（クリーニング液）とは？ 御存知なき御方は是非一度御來店下さい詳しく御說明申上ます 三笠町二丁目十五番地 特約店 洪盛堂 宮崎藥局 電話（３）二九一八 二七五〇

衞生上良いおいしいお米を御試食下さい 無砂磨特等白米卅瓩袋入 一袋代價五圓九十錢空袋十五錢に頂きます 中野洋行 新京日本橋通八二 電話長（３）三二一〇番

商品は容器に依て價値づけらる、事多し完全優美なる包裝はブリキ容器に限る 製造種目 各種鑵力製罐 ブリキ印刷 ラッカー吹付 各種薄板加工 型物、一般鐵工 奉天紅梅町二十七番地 合資會社 滿洲製罐工場 電話長（３）四七六三番 （３）二七三七番 鐵飢饉のため鑵力材料日々昂騰の折柄御需要の向は御手配が一日も早きを得策とす

開院 產婦人科 內科 性病科 齒科 河野醫院 電二、三一八三〇 二〇九七 醫學博士 河野省二 九州齒科醫學士 御園之助 主任產婆 天野ミサエ 入院往診隨意 豐樂路 中央飯店前 三中井東半丁

社説

大量移民の實現　必要な周到の大計

一

對滿移民の問題は、愈よ本格的な大量的進出へ向ふべき時期を前にして具體的な展開を示すべき段階に進み來つてゐる。かかるとき、これまでに行はれたところの移民事業の成績が、大體に於いて良好成功的な現狀にあることを聽くのはわれら甚だ欣びに堪えずまた先驅者たちの積み重ね來つた勞苦に對して深い敬意をもたざるを得ぬところである。たとへば湖南營よりの近況報告を一例として擧げるとそれには同移民團の事業が順調に進んで居り、團員と家族は將來に大なる希望を抱いて農耕に牧畜に日々奮鬪してゐることが語られてゐる。昨年中の收穫は、かゝる勤務の結果として、小麥を除いては豐作であり、作物は滿洲國土着農のそれに比して優れて居り特に煙草、野菜類は良好であつた。殊に注目されるのは、かかる實績によつて耕作上にも滿農を啓發しつゝあり、而して彼等との間に極めて親密な交はりが實現されてゐることが報告されてゐるのである。

二

各地に於ける移民の實績を綜合して、定着、農耕、生活の各方面にわたつて既に見透しがついたといふことは確かに間違ひないであらう。尤も經濟的實際經營といふ根本的な問題についてはなほ確然たる答案は出てゐないと言はなければならない、それはなほ長い年月を經た後でなければ明確には結論され得ない問題であるからである。しかし、日滿兩國の重要國策として決定的に推し進められやうとする對滿移民である。この根本的な問題を解決し前途に豐かな希望を持たしめるためには現地指導機關はもとより關係各方面に於いて周到な對策が考究されねばならぬであらう

三

滿洲國の實情を說き、滿洲への移住を勸說することは大いに結構である。しかしそれは單に時流に乘つての宣傳のみであつてはならぬ。必要なのは實際に彼等をこの國に迎へ入れ、彼等を豐かに快適にこの土地に永住せしめることの出來るやうにするその用意であり導きでなければならぬるとはいへ移民地の現實には大體に成功への途を進んでゐなほ重要な配慮が必要であることを思はしめるものがあるさきに記した經濟的確立の問題はその中心的なものであるが、更に教育、その他日常の生活を貫く文化的施設等に於いて待望されるものが數多いのである。そこに青壯年者が立ち働くそのあとには直ちに彼等の仕事を繼ぐものが生れ育つ。まさにそれには世代を重ねての萬全の計が要求されてゐる。拓かれる廣大な土地に鍬は深く下されねばならぬ

訪日記念を卜し　日滿見本市計畫　特別市公署關係者と協議

特別市公署では訪日記念を卜して日滿實業の緊密なる連絡を圖り併せて兩國貿易の進展を促進するために日滿見本市を開催するに決定、開場は大興ビルの一部を充てる筈で近く關係者と打合せ協議會を開く豫定である

酒卷部隊奮戰　渡邊伍長戰死す

園部部隊發表＝酒卷部隊の菊地、宮崎兩隊は十一日午前十一時本溪縣包家堡子において紅軍、土匪の合流匪約六十を急襲し交戰三時間の後擊退したが、右戰鬪において菊地隊渡邊伍長は戰死岡村一等兵は負傷した

體育聯盟評議員會

滿洲帝國體育聯盟では來る一月三十日午後二時より文教部において康德四年度評議員會を開催、左の事項を協議することゝなつた

一、康德三年度決算報告
二、康德四年度豫算に關する件
三、康德四年度事業計畫に關する件

冀察外交委員長更迭

【北平十二日發國通】冀察政權外交委員長陳中孚氏は數日前宋哲元氏のもとまで辭表提出中であつたが十一日夜冀察政務委員會はこれを受諾して後任には代理委員長として賈德耀氏を任命する旨發表したなほ陳氏は冀察政務委員のほか新たに顧問に就任して北支に在住することゝなつた

貧鑛處理　伍堂社長クリッパー會社と折衝

【東京國通】伍堂昭和製鋼社長は舊臘小川商相、中井日鐵社長と會見、銑鐵販賣統制一元化、貧鑛處理問題等に就き懇談をとげたところ、わが鐵鋼國策に並行して昭和製鋼の第四次增產計畫の實施は早急を要するに立ち至つたので、同氏は近く關係當局と會見獨逸クルツパー社の直接製鋼による貧鑛處理計畫の最後的折衝を行ふ事となつた、右直接製鋼によれば滿洲（鞍山、廟兒溝、弓張嶺、歪頭山、穩頭）朝鮮（茂山）貧鑛埋藏量約廿億トンと內地の砂鐵の（岩手縣久慈）數億トンを利用することが出來、鐵鋼國策樹立上先決問題たる材料資源の自給自足は充分確保される譯であり、右貧鑛處理問題の成行きは大いに注目される

滿鐵指定商間に商工會設立　十六日創立總會

新京における滿鐵指定商は現在約七十餘軒に達するが、未だ相互の親睦連絡機關なく滿鐵當局との指示連絡に關しても不統一に流れ各種の不利不便が生じ易きため、今般商工會なる指定商組合を設立することゝなり、來る十六日午後四時公會堂において創立總會を擧行することゝなつた

昨年中の株式會社資本調べ

【東京國通】興銀調査＝昨年一月以降十二月までの株式會社事業別資本調べは左の如くである

一、新設　二千八百六十七社、七億九千九百九十一萬圓、前年に比し社數は九十九社の增加ながら資本金は四千六百四十三萬五千圓の減少を示した

二、增資　八百九十一社、十億一千八百廿五萬八千圓の巨額に上り前年に比し七十一社二億四千二百九十二萬四千圓を增加して十一年度における一般産業の增產生產設備擴張を物語つてゐる

三、社債　イ、新規は二百口、四億四千九百六十六萬圓で前年比をみれば全額において八千五百八十五萬三千圓を增加してゐるが口數は四十一を減じ　ロ、借款　五十八口、四億五千廿二萬七千圓で五十口、一億二千九百五十七萬二千圓を減少してゐる

四、減資　百九十七社、九千百七十四萬七千圓で前年に比し廿五社一千六百四十二萬四千圓を減じてゐる

五、解散　四百八十一社、三億四千四百九十九萬六千圓と却つて前年に比し四十七社三百四十九萬三千圓を增加してゐる

米使節迎へ　日米通商評議會例會開催

【東京國通】日米通商評議會では十二日正午より工業クラブに一月例會を開き來朝中のアメリカ綿業使節一行も出席日米通商問題につき懇談を重ねたが兩國綿業問題については何等具體的意見の交換は行はず我が國綿業の中小機業に依存せる點を說明せるに對し使節團側ではあくまで協調自治的解決を圖りたき旨を述べ午後三時散會した、なほ使節團一行は十三日午前八時五十分發燕にて下阪、十四日より大阪において我が當業者と具體的折衝を行ふ筈である

東洋紡新株の第三回拂込徵收

【大阪國通】東洋紡では十二日重役會を開催、新株式（二十圓拂込み濟み）に對し第三回拂込み一株につき金十五圓總額七百五十萬圓を來る四月一日徵收することに決定した

宴賓、賓宴商號爭ひ　宴賓側で讓步　ハルビン宴賓樓支店と改名

舊臘二十六日ハルビン支那料理店宴賓樓が新京特別市長慶街に堂々たる支店〃宴賓樓〃を新設することに對しその商號が余りに類似するところから營業上の損害、其他一般顧客に對する諸種の惡影響を擧げて附屬地の老舖賓宴樓から首都警察廳に對し、その商號の變改斡旋方を願ひ出たのは既報の通りであるが、其後同廳では頭文字を一つ置き換へただけで全然同一商號となる珍らしい商號爭ひを狙上にまづ法的解釋から愼重研究の步を進めた結果商人通例の規定によれば〃宴賓樓〃の商號で何等差支へなしと斷定されるに至り、首都警察廳としての大岡裁きは、これで一先づ落着することゝなつた、即ち商人通例第十九條第一項によれば「同一城鎭內（市町村の意）に於て他人の登記したる商號を使用して同一の商業を營むことを得ず」とありこの商號爭ひの場合一方は附屬地に一方は特別市にあつて「同一城鎭內」にはなく從つて行政區劃を全然別個とするところから問題の余地なく更に極論すれば附屬地の賓宴樓、金泰洋行と言つた類の商號が特別市であれば大手を振つて使用されてよいことになる、首都警察ではこの旨直ちに兩者に通達したが近似せる商號の使用は實際問題として相當社會的に惡影響を及ぼすことは事實なので右法的解釋は別問題に宴賓樓に對して何分の考慮を促すと共に右問題を賓宴樓對宴賓樓直接の折衝に委ねた結果宴賓樓側が一步を讓つて商號を「ハルビン宴賓樓新京支店」と改名することになり、社會の興味をひいた同問題も漸く大團圓を告げるに至つた

中銀新築工事　明年五月完成

東洋一の內容外觀を誇る滿洲中央銀行の新築工事は工費六百萬圓四ヶ年計畫で大同廣場の一角に着々工事が進められてゐるが本年中に內部の施設を終り明年五月完成の豫定である

滿洲製油　けふ解散決議

舊臘解散決議を行つた滿洲製油株式會社では十四日午後三時から公會堂にて臨時總會を開催いよく解散本決議を行ふ

遼陽商業、撫順工業、公主嶺農業　新入生募集

遼陽商業、撫順工業、公主嶺農業各學校では在記によつて新入生を募集してゐる

入學資格は高等小學校卒業又は中學校第二學年修了者の年齡十四才以上、願書は二月末日までに各學校へ到着するやう、試驗は三月十一、十二兩日午前九時から施行されるが考査は筆記試驗を全然除いて（必要の場合はある）專ら小學校長又は中學校長の調査書、口頭試問及び身體檢査だけで決定する、月謝及び寄宿舍費はいづれもそれ〲三圓づつ

滿軍中堅幹部　五名日本留學

軍政部では國際情勢の推移に鑑み中堅幹部の語學修得の要を痛感し豫て日本留學を計畫してゐたが豫算も通過したので優秀者五名を詮衡して四月初め語學專門の留學を　しむることゝなつた

外科・一般　花柳病科・肛門病科　入院・夜診應需
廣澤醫院
日本橋通郵局前　電五四三六
ドクトル　廣沢德民

防空法、軍機保護法改正法案　今期議會に提出

【東京國通】軍部では科學兵器の發達に伴ふ近代戰々法に適應せしむるため今期議會に左の法律案を提出することゝなつた

一、防空法　防空法は昭和八年以來研究官民協力の結果多大の効果をあげて來たが更に各方面の要望により確固たるものを制定する事となり陸海軍をはじめ內務遞信、鐵道等の關係各省と協議の結果漸く成案を得るに至つた、しかして右法案の內容は平時における消極的防空準備即ち燈火管制、防毒設備等平時における防空準備訓練ならびに事變及び戰時におけるこれが實施に關する諸規定を制定するものである

一、軍機保護法中改正法律案　國防の完璧を期するためには軍民一致協力して軍機の保護をなさねばならぬが明治卅一年制定されたる同法は進步したる近代戰々法に適應せず且つ軍事機密の範圍が不明確でその量刑も苛酷に失するところあるため近時國際情勢に適應するやう今次の改正をみるに至つたものである

右二法案議會通過の曉はこゝに國防の完璧を期し得ることゝなら、なほ懸案の國家總動員機密保護法案は國際情勢の複雜化に伴ひスパイ行動の頻繁なる

現狀においては機密保護上必要であるから軍部としては右法案の提案を要望してゐる

滿洲國新刑法（五）

第四章　國交危害の罪

第九十六條　帝國に滯在する外國の元首を傷害し又は之に暴行若は脅迫を加へたる者は無期又は二年以上の徒刑又は禁錮に處す
帝國に滯在する外國の元首を誹毀又は侮辱したる者は十年以下の徒刑又は禁錮に處す

第九十七條　帝國に派遣せられたる外國の使節を傷害し又は之に暴行若は脅迫を加へたる者は一年以上の有期の徒刑又は禁錮に處す
帝國に派遣せられたる外國の使節を誹毀又は侮辱したる者は七年以下の徒刑又は禁錮に處す

第九十八條　外國に對し侮辱を加ふる目的を以て其の公用に供する國旗其の他の國章を損壞し又は之を汚辱したる者は五年以下の徒刑若は禁錮又は千圓以下の罰金に處す

第九十九條　外國に對し私に戰鬪を爲したる者は左の區別に從て處斷す
一　首魁は死刑又は無期若は十年以上の禁錮に處す
二　前號以外の者は無期又は一年以上の禁錮に處す
前項の罪を犯す目的を以て其の豫備又は陰謀を爲したる者は十年以下の禁錮に處す

第百條　外國交戰の際局外中立に關する命令に違背したる者は七年以下の徒刑若は禁錮又は五千圓以下の罰金に處す

第百一條　第九十六條第二項及第九十八條の罪は外國政府の請求を待て之を論ず
第九十七條第二項の罪は被害者の請求を待て之を論ず

第五章　瀆職の罪

第百二條　公務員其の職權を濫用し人をして義務なきことを行はしめ又は權利の行使を妨害したるときは七年以下の徒刑若は禁錮又は二千圓以下の罰金に處す

第百三條　審判、檢察若は警察の職務を行ひ又は之を補助する者其の職權を濫用し人を逮捕又は監禁したるときは十年以下の徒刑又は禁錮に處す

第百四條　前條の者其の職務を行ふに當り犯人其の他の者に對し暴行又は凌虐の行爲を爲したるときは七年以下の徒刑又は禁錮に處す
法令に因り拘禁せられたる者を看守又は護送する者被拘禁者に對し暴行又は凌虐の行爲を爲したるとき亦前項に同じ

第百五條　公務員其の職務上の義務に違背し故らに不正の行爲を爲したるときは五年以下の徒刑又は禁錮に處す

第百六條　公務員又は公務員たりし者法令に依り秘密にすべき職務上の機密を漏洩したるときは五年以下の徒刑又は禁錮に處す

第百七條　公務員又は仲裁人其の職務に關し賄賂其の他不正の利益を收受し又は他人に供與せしめたるときは三年以下の徒刑に處す要求又は約束を爲したるとき亦同じ
請託を受け前項の罪を犯したるときは七年以下の徒刑に處す

第百八條　前條の罪を犯し因て不正の行爲を爲したるときは一年以上の有期徒刑に處す

第百九條　公務員又は仲裁人たらんとする者其の擔當すべき職務に關し請託を受け賄賂其の他不正の利益を收受し若は他人に供與せしめ又は要求若は約束を爲したるときは五年以下の徒刑に處す

第百十條　公務員又は仲裁人たりし者其の在職中請託を受けたる職務に關する不正の行爲に對し賄賂其の他不正の利益を收受し又は要求若は約束を爲したるときは三年以下の徒刑に處す

第百十一條　第百七條第一項及前二條の賄賂其の他不正の利益を供與し又は其の申込若は約束を爲したる者は二年以下の徒刑又は千圓以下の罰金に處す
第百七條第二項及第百八條の賄賂其の他不正の利益を供與し又は其の申込若は約束を爲したる者は五年以下の徒刑又は三千圓以下の罰金に處す
前二項の罪を犯したる者自首したるときは其の刑を減輕又は免除す

第百十二條　前五條の罪を犯したる者の間に授受したる賄賂は之を沒收す其の全部又は一部を沒收すること能はざるときは享益者より其價額を追徵す

商況欄（一月十三日後場）

●上海標金　前引　一二五四、五
●上海爲替
日本向　第一回賣買　一〇四二〇　一〇四二五
倫敦向　第一回賣買　一志二片三二分七　一六分九
紐育向　第一回賣買　二九弗一六分三　四分三

株式相場

▲大連株式（短期）

銘柄	寄	引
五品	一六、一〇	一六、一〇
豆新	二一、五〇	二一、三〇
錢鈔	—	—
東新	一五八、七〇	—
滿鐵	六〇、六〇	六〇、四〇
二新	四八、六〇	四八、六〇
日產	八一、一〇	—
鐘新	二三四、四〇	—
上木	—	—
新日產	三二、二〇	—

▲奉天株式（短期）

銘柄	寄	引
滿取	一三、五〇	—
東新	一五九、四〇	一六〇、七〇
大新	九六、八〇	九七、五〇
日產	八一、三〇	八一、三〇
鐘新	三一七、〇〇	—
五品	一六、三〇	—
豆新	二一、七〇	—
同新	四八、八〇	—
電甲	三五、七〇	—
東拓	三三、七〇	—
滿興	二七、一〇	—
滿毛	三三、〇〇	—
優先	三三、八〇	—
日魯	六八、〇〇	六八、〇〇

手形交換高（十三日）

三七六枚　三七七、一三六、三六

新京取引市況

現物（一月十三日後場）（一石値段）

品目	寄	引	出來高
大豆		三、八〇	一車
高粱		—	—
吉豆		—	—
小豆		三六、一〇	二車
玉蜀黍		—	—

定期（混合百斤値段）

品目	寄	引	出來高
先物			
大豆一月限	六、七四	六、七九	五車
二月限	六、七六	六、七九	
高粱	—	—	
一月限	—	—	
二月限	—	—	

鮮魚小賣相場（十三日）

百匁に付

品名	最高	最低
活鯛	九四	四八
氷鯛	…	…
小鯛	四八	四二
連子鯛	二四	…
チヌ鯛	二四	二〇
アマ鯛	三二	三〇
イセエビ	…	…
車エビ	一二〇	八四
ブリ	…	…
ヒラス	四三	…
マナ	…	…
鮭	…	…
スズキ	二四	一八
サハラ	…	…
ニベ	…	…
サバ	三三	…
アラ[illegible]	一九	…
メバル	一九	一七
ヒメ	二四	一八
コチ	一八	…
コノシロ	…	…
ホーボー	…	…
キス	三五	二八
タコ	一八	一四
氷蛸	九	…
飯蛸	二六	八
カニ	一二	一〇
甲イカ	一八	一四
サヨリ	六五	三〇
アナゴ	一三	一一

聲明書

國都に於ける私共映畫館經營者は觀覽料金に關し當局より再三御注意を頂いたるに基き經營の合理化に就き協議した結果各館共最近極度の業態不振に陷つてゐるため此の際觀覽料金を値下げ斷行するには

一、經營費の節約

二、邦畫洋畫フヰルム契約費の節約

を實行するの外途無きことを知り各館は先づ經費の節約を圖るため紳士協定を以て

一、從來每週（寫眞の替り目每に）發行せる新聞折込廣告は之を全廢すること

二、新聞廣告は夕刊第四面に每日掲載する小型廣告は之を据置とするも每週の新聞廣告は五段を超えざること

の二項を申合せ各館合意の上契約書を作成し調印を了しました然るに年末に至り獨り同業「帝都キネマ」は右協定中一部を變更して新聞折込（六つ切一回刷）を發行したき旨を申入れて參りましたので同館を除く同業各館は抑々右協定は宣傳費を節約して經營費の節減を圖り極力低廉なる料金を以て市民各位の恩顧に酬いんとする公正なる意圖の下に取極めしたるものなりとの建前から假令年末年始たりとも各館の高邁たる良心を以て嚴守さるべきものなりとし右要求の不當たる所以を指摘し之を撤回するやう勸說致しましたにも拘らず「帝都キネマ」は之を無視し各館の反對を押切り協定に違反して飽く迄不當要求の貫徹を圖りましたので各館は已を得ず讓步して正月興行に限り特に六ツ切一回刷廣告を發行することゝし此の旨同館に申入れました斯くて新年を迎へたのでありますが正月七日に至るや同館は[illegible]八日より上映の映畫に對し不當にも八段の大廣告をなし剩へ四ツ切二回刷の新聞折込廣告を發行致しました

神聖なるべき同業の協定を無視して市民各位の恩顧に酬いるに仇を以てする已に斯くの如くであります

斯くては宣傳費及び映畫料金の節約を圖り以て市民各位に低廉優秀なる映畫を提供致さんとする私共同業の素志の蹂躙さるること已に泥土の如く當局懇篤寬容なる御忠告の顧られざること已に芥の如しと謂ふべきであります

私共同業（　館は「帝都キネマ」如上の非紳士的背信行動を同館のため惜むと共に賢明なる市民各位の嚴正なる御批判に訴ふべく茲に實情を披瀝し（　館の連署を以て聲明を發し國都映畫界の肅正淨化のため奮起せんとする次第であります

昭和十二年一月十日

イロハ順
豐樂劇場
朝日座
銀座キネマ
新京キネマ

さくらフヰルム　クロームスペシアル　パンクロ　オーソ
さくら印画紙

賀
携帯屋

料理　千代

お宿泊は格安で清潔な
甲陽旅館
新京大經路民政部前
電話２－七四〇番

メガネは
岡田眼鏡
專門店へ
東二条通青陽ビル一階　電3-2483

賀正
ことしから
胃腸には
トモサン
元旦
評判の胃腸藥
トモサン

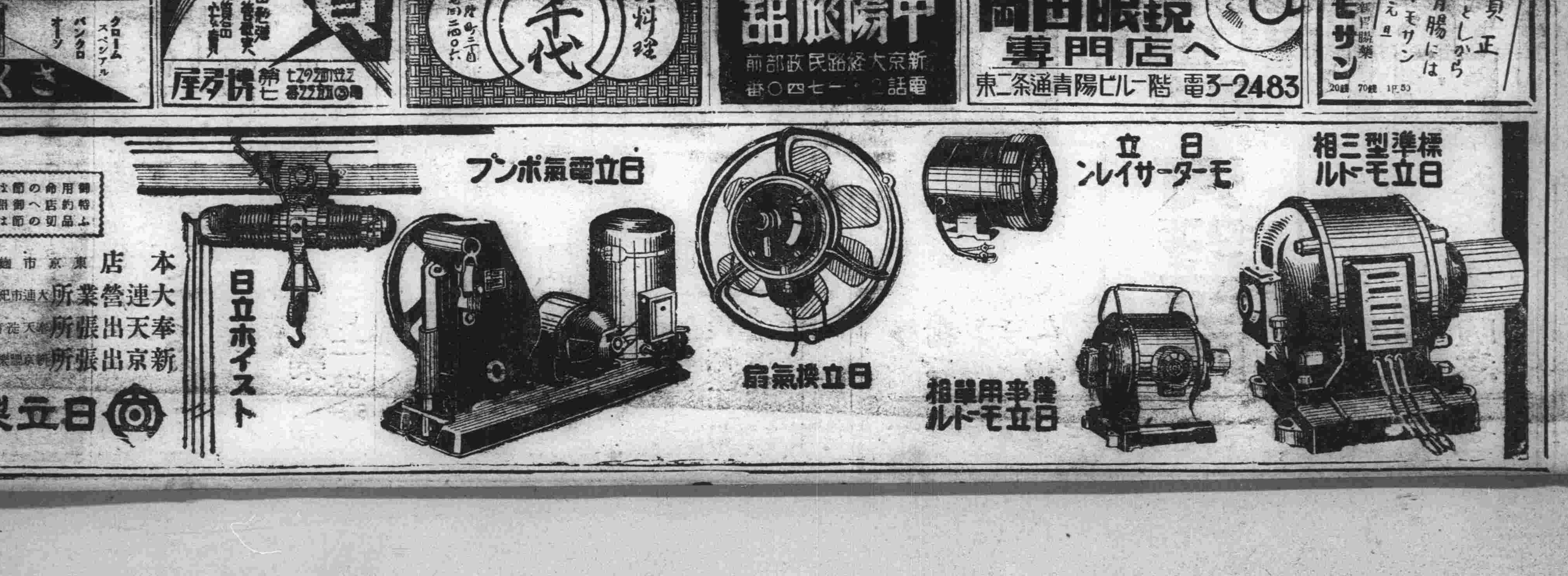

御用命の節は最寄の特約店へ御照會の程御願ひ申上げます品切の節は左記へ
本店　東京市麴町區丸ノ內
大連營業所　大連市紀伊町八五
奉天出張所　奉天浪速町一二
新京出張所　新京豐樂路六一二
日立製作所

滿洲國產金增產 五ヶ年計畫について（中）

滿洲採金會社副理事長 草間秀雄

かくの如く滿洲における採金事業については將來の見透しもつき會社の基礎も堅まつたので、大いに積極的に活躍するつもりのところ、偶々滿洲國では產業開發五ヶ年計畫を樹立し產業開發の具體案を示したので、會社側においてもその國策會社たる使命よりして、これに順應すべき方策を樹てることは當然の責務であるといふ考へから、こゝに產金五ヶ年計畫を樹立するに至つたのである

この計畫は期間を康德四年から同八年までの五ヶ年とし、その間における產金總額二億圓を目標としたものである、すなはち

康德四年	一四、八〇〇、〇〇〇圓
同 五年	三三、〇〇〇、〇〇〇
同 六年	三六、〇〇〇、〇〇〇
同 七年	五四、二〇〇、〇〇〇
同 八年	六二、〇〇〇、〇〇〇

といふ計畫になつて居るが、この五ヶ年の產金總額二億圓といふことは本社の事業地域のみの產金額であるから、滿洲國全體の產金額が遺漏なく收納せられ、かつ一般企業家の活動、特に日本內地資本の進出參加を豫想するならば金準備額を四億乃至五億に達せしむることも決して遠くはないと考へる

產金事 業を進展せしめ正貨準備の充實を計ることの必要は、今更申上げるまでもないが日滿兩國の現狀を觀察すると、特にその必要の加重せられたるを痛感せざるを得ない

すなはち日滿兩國の國際關係に基く國防財政、滿洲國における產業五ヶ年計畫、治外法權撤廢に基く行政費の增額、日本移民の實行に要する巨額の經費といふやうな事につき考慮するならば滿洲國の金融狀態を所謂惡性のインフレーションに陷れないためにも、また國際關係における日滿兩國の國威を伸張するためにも正貨準備を急速に充實することは焦眉の急務であると信ずるものである、更に正貨準備の充實により國家財政の基礎を强固ならしむる事は、結局國防力、戰鬪力の增加であり所謂戰はずして勝つの上策であり、大陸政策の根幹、東洋平和の基礎であると考へる

しから ば如何にしてこの產金五ヶ年計畫を達成すべきかについてはその方法は色々考へて居るのであるが、まづ從來から採用して居る方策を一層强化して探鑛調査の徹底普及を計る事で、これは事業の基礎的要件であるが故にこれに對し一層の努力を拂ふことを要することはいふまでもない、探鑛調査のためには從來每年五、六十萬圓の資金を使用して來たのであるが

明年は 百萬圓を豫定して居り累年增額して年額二百萬乃至二百五十萬圓をこれに充てる筈である、次に企業者に對する援助、助成の範圍を擴大すること、增產計畫を實行するためには本社において異常の努力を要することは勿論であるが、一般企業者を督勵し、この計畫に參加せしむることも、また絕對に必要であつて、これがためにはこれを援助、助成することがその前提であるからこれにつて色々の方法を考へて居る

例へば探鑛に要する機械を貸與し技術者をつけてその使用方法を敎へるとか、探鑛に助成金を與へるとか、または產金成績によつて請負料率を引下げるとかいふ方法を採用するのである

これらの外に、次のやうな事項について新たなる方策を採用したい

第一に 採金移民の實施で、元來採金事業不振の重大なる原因は、技術の幼稚なることゝ經營の拙劣なることであるが、採金夫の中に日本人を加へ、指導監督に當らしむることはその智能と勤勉とによつて技術の改良作業の合理化に效果あるのみならず、治安ならびに國防上にも益すること大なるものと考へる

次に日本內地資本の融致についてゞあるがこれは採金事業のみならず、他の產業部門に於いても非常に重大なことであるにも拘らず未だ滿足すべき結果を得ないことは誠に遺憾で、その原因が奈邊に存するかは研究を要する問題であるが、結局は採算關係にあるものと考へる、よつて採金會社においては出來得る限り調査の結果を公表すると同時に、各地方の治安交通等の相違に基く採算の基礎に關する資料を發表して一般の參考に資しその進出を慫慂したいと考へて居る、なほ金價格の將來問題であるが

これに ついては度々質問を受けるところであるが、金價格の沿革からみても、また世界經濟の現勢からみても騰貴することはあつても下落する虞はないと考へられる、殊に佛蘭西を主謀とする金ブロックの崩壞、續いて成立した英、米、佛三國の金協定は金價格の將來について一の規準を與へたものとも考へられるから、日滿兩國における金の價格もこの程度にまで騰貴すべきではなからうか

滿鐵第二次職制改革 新年度までに實現

全滿綜合經營の圓滑化へ

【奉天國通】鐵道總局廳開設以來四ヶ月單一化された全滿鐵道機構の運用も漸く本格的軌道に乘るに至つたので、滿鐵はいよいよ設立當時の懸案である第二次職制改革に着手すべく準備中であるが、遲くも本年四月の新年度までには實現するものと觀測される、すなはち總局設立によつて社線、北鮮線および鐵道建設の鐵道全機關は總局に統制されることゝなつたが、現場機關たる各鐵路局ならびに鐵道事務所の機構はそのまゝ存置せられた結果、國線を管理する各鐵路局、社線管理の鐵道事務所ならびに北鮮線管理の鐵道事務所の業務權限には非常な相違があるため全滿綜合經營上遺憾な點が多々あるに鑑み大體左の如き改革を斷行すべしとの意見が最も有力であり、その推移は各方面より注目されてゐる

一、鐵路局、鐵道事務所の權限を同一にし社、國線を通じて鐵道局の名稱に統一

一、さらにこの機會に經營の合理化をはかるべく部內で要望されてゐる大連、奉天兩鐵道事務所を合併全社線管理の鐵道局新設

一、大連埠頭事務所の設置

一、北鮮事務所の牡丹江鐵路局編入による組織を簡易化

間島省公署新廳舍 延吉に建設

總工費廿二萬圓で今春着工

【延吉國通】間島省公署の移轉說は從來頻りに行はれてゐたが、今般新廳舍の延吉建築が決定し、右の臆說は全く根據なきものとせられるに至つた、即ち間島省公署ではかねて四十萬圓の豫算で新廳舍を建築すべく申請中のところこの程中央政府より正式認可の旨通知あり、解氷期をまつて着工することゝなつた、右工業は二ヶ年間繼續事業で、總工費廿二萬圓、今年度の工事費は十四萬九千圓といはれてをり、敷地は現在の省公署前方に內定してゐる

富田興銀總裁 哈爾濱訪問

【哈爾濱國通】滿洲興業銀行富田總裁、松原副總裁一行六名は十二日午後一分着列車で來哈、驛頭梁尾哈爾濱支店長鈴木中銀經理等關係者多數の出迎へを受け、直ちに哈爾濱神社、忠靈塔に參拜を終へ、驛頭北滿ホテルに投宿した、驛頭で左の如く語る

哈爾濱へ來たのは大正七年大連の金建銀建問題で渡滿した時が最初で、今回は四度目である、新設興業銀行の使命は滿洲國內金融の圓滑なる統制と產業資金の提供にある滿洲產業の開發は將來北滿に重點を置かれてゐるがそのためには政府、滿鐵と充分協力して行きたい、興業の資金網は主として債券によるが、內地マーケットの滿洲工業債券等も漸次賣收してゆく方針である、三銀行が併合されて中小工業者の不便が增大しないかといふ懸念もあらうがこのためには中小金融科を設置し充分に便宜をはかつて行くつもりで心配無用である、御承知の如く金利も安いがこれは一度に變更するといふのではない、一定の目標を置いて漸次それに近づいてゆきたいと思ふ資金供給も都市中心から漸次地方におよぼしたいが一般農村に對しては現在土地調査の完成を待たねばならない、特產金融についても從來の三銀行の方針を踏襲してゆきたい、北滿產業開發の重要性に鑑み北滿に今一つ支行を開設する方針で近く調査員を派遣することゝならう

なほ總裁一行は十二日午後六時より鐵路クラブにおいて在哈官民多數を招待、盛大なる披露宴を催したが、十三日午後五時發列車で歸任の豫定である

凌源縣民が 國軍慰問に醵金

【奉天國通】滿洲各地における治安工作は日滿軍民の絕へざる奮鬪により多大の效果を收めてゐるが、その影には幾多の麗しい軍民一致の美談が織込まれてゐる

こゝに縣長以下縣民が一致協力、苦しい中から醵金しこれを國軍慰問金として贈つたといふ非常時に相應しい一エピソードがある

凌源縣は現在治安は著しく確保され縣民齊しく王道樂土に親しんでゐるが同縣々長高振武氏は自ら發起人となつて縣民一致協力のもとに醵金し、金三百五十二圓に慰問袋百個を添へ同縣駐屯の騎兵第三旅長のもとに贈り、日夜奮鬪の將兵を慰めて貰ひたいと申出た

この縣民一致の心からなる贈物に旅長をはじめ將兵一同はいたく感激してゐる

近づく觀光シーズンに 更に陣容を强化！

奉天觀光協會大童

【奉天國通】奉天觀光協會では近づく春の觀光シーズンを控へて陣容を强化し觀光都市奉天の觀光宣傳に積極的に乘り出すことゝなり、來る廿五日ヤマトホテルにおいて役員會を開催、本年度事業計畫ならびに協會基本財源捻出問題について協議することゝなつたが、同協會では今春より奉天市內は勿論北陵、東陵、北大營等の古蹟、鐵路は勿論工業都市奉天の心臟部たる鐵西工業地區および撫順炭礦等を包含する大奉天觀光新ルートを制定、ビューロー、奉天市公署、バス會社等と協力觀光施設の充實に努力する外新たに滿洲航空會社と提携して空の觀光ルートを作り奉天、撫順、鞍山、千山を飛行機で觀光させ奉天を中心とする南滿一帶の認識を深めさせようとの一石二鳥の策を考究中である

ビューローが 滿鮮觀光宣傳に乘出す

【奉天國通】滯奉中の高久ツーリストビューロー專務理事は十一日總局に宇佐美旅客課長を訪問、協議の結果本部においては今春の觀光シーズンを期して積極的に滿鮮觀光宣傳紹介に乘出し日本全國に呼びかけ續々と觀光團を滿鮮に送りこむとゝもにビューローにおいて移民を斡旋する計畫について準備を進めることゝなつた

滿鐵中央試驗所の 機關車性能試驗裝置

▽……實驗の結果は良好

【大連國通】滿鐵中央試驗所沙河口研究所では昨春以來機關車の性能試驗裝置をなしつゝあつたが、昨年末完成し試運轉中のところ十二日をもつて試運轉を終り、來三月より各型機關車の性能試驗を行ふことになつた、この試驗裝置は研究所の構內に經費四十六萬圓を投じて設けたもので、試驗の種類は牽引力、速度、燃燒炭、動輪軸箍、運動軸馬力の五種に分れ、ドイックルツブ會社その他より購入した最新式の試驗裝置で、まづ機關車を實驗室に搬入し、水制動機付の鬪轉車輪上に機關車の動輪を乘せて全速運轉を行ひ、牽引力速度、軸、馬力等を測定するとゝもに煤煙を集積して燃燒度熱抗牽炭質等の實驗を行ふものである

在滿邦人 職業往來（中）

各種 各樣の商賣の中で斷然增加したものは水商賣である、南は大連から北は大黑河、滿洲里まで邦人の消費階級が存在する限り、料理屋、カフェー、おでん屋がついて廻つてゐる

奉天も新京も哈爾濱も齊々哈爾も軌を同ふして盛り場と名のつく所はネオンの光の波の氾濫だ、滿洲の凍りついたやうな多の夜の空氣をふるはして流れる流行歌メロデーは、鄕愁に惱める醉客の心を巧みにキャッチする、カフェーに入れば銀座、道頓堀も顏負けするやうな多彩な裝飾が施され、高島田、ボッブ、さまざまな女給群が脂粉の香と共にイットを氾濫させ、時には濃いルージュの唇をよせて、なまめいた言語もさゝやいて呉れる、たとへそれが九州靜丸出しであつたとてそんなことは滿洲に住む男にとつて問題ではない、又ダンスホールへ行けば

若い ダンサーの體臭と、ジャズと、明滅する五色の電飾とが溶け合ひ、ホール特有の雰圍氣を釀し出し、モボの戀情をくすぐるばかりでなく、動脈硬化を恐れる老年者の血管にさへ、赤い血潮をたぎらせて呉れる、また料理屋に行けば——そこはそこで……まあきりがないからこの邊でやめておくが、とまれ滿洲の邦人花街は事變前と比較にならぬほど內地化し、大衆的娛樂場と化した、國都新京に例をとつてみると現在の在留邦人數は殖へたとはいへただ六萬そこそこ、內地でいへば淸水市大分市とほゞ同じ人口だがしかし流石に新興の國都だけあつて花街の規模は內地の三十萬人以上の都市に匹敵するといはれてゐる

尤も 滿洲人まで加へれば新京の人口は二十五萬になんとしてゐるのだからこれが普通なのかも知れないが、その內譯は

カフェーは六十餘軒で女給が四百卅名、ダンスホールは四軒でダンサーが百名、料理屋は八十軒で藝妓が六百名、酌婦が二百七十名、女中が二百名、このほか宿屋の女中二百卅名、喫茶ガールが百名

以上ザッと計算しただけでも接客女性は二千名を超へ、邦人々口の三分强を占めるすさましさである

滿洲が女ひでりとは昔の話、いま獨身者は美醜職業さへ問はなければ嫁取りにこと缺かぬ惠まれた時代を迎へてゐる

花柳 界方面で從來なかつた職業で事變後新たに擡頭したものに待合、藝妓置屋があり、これをめぐるものに三業組合や箱屋、けいわん（仲介業）等がある

從來滿洲の料理屋は多數の藝妓を抱へ宴會からお泊りから何でも御座れの調法な組織をもつて數十年の歷史を經、可弱い女を搾取せんとする經營者にとつては全くお誂へ向の組織であつたが、以上の新業態の現出により聊か太平の夢破られた形で、今のところ影響はないもの、將來の壟斷は許されなくなつた

從つて滿洲特有の二枚鑑札制度も、だんだん是正される機運に向つてゐるやうである、幇間、遊藝師匠等の花柳界を相手にする商賣は以前もあつたが、箱屋は全く事變後の所產である

都會 生活を知らない新妓達がどんな高價な衣裳を身につけても『馬子に衣裳』とまでも行兼ねるものだが、この頃では東京、大阪仕込みの箱屋さんによつてこの惱みが解消され、お顏さへ綺麗だつたら見たところ新柳二橋の姐さんにも負けない天晴れ藝妓さんが一晩の中に出來上ると云ふわけ

新京崇智路六一六
淺井小兒科
電話（2）一六〇五番

味覺で立つ 青葉
噫を生じて大評判
●鰻かば燒ト丼●
三笠町二丁目
食道樂 青葉
電話3二九四二番

營業科目
新疊 表替 上敷
諸官衙御用達
藤山疊商會
新京朝日通り
電話二―四七三八番

瀟洒なお座敷と居心地の好い江戸ッ子藝妓の御もてなし
どうぞ御贔負に
料亭 鯉川
日本橋通三八（正金銀行横）
電③三八五〇

地球印
名刺 葉書 招待狀
滿洲總代理店
花田印刷所
大連市監部通一九
電話（2）三四二六番
振替大連三三五番
電略（ハ）又ハ（ナ）

民刑一般法律事務
辯護士 辨理士 小西督一
新京朝日通八十三地番 電三―三八八五

產婆
往診 宅診 隨意
北澤菊枝
新京三笠町一ノ二
電話三―三八八四番

病室新設
日本赤十字社救療所
內科 性病科 花柳病科 肛門病科
入院隨意
筈元（ハズモト）醫院
新京ダイヤ街老松町
電話③五六一六番

花園
日本橋 電(三)二一〇一

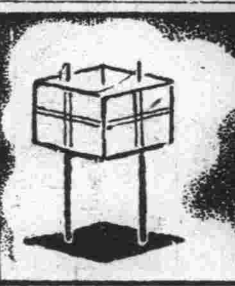
料亭 蓼之家
富士町二 電(3)二五〇七

タイピスト養成 生徒
邦滿タイプライチング教授
午前、午後、夜間
朝日通り八十一番地
總領事館前
日本タイプライター株式會社
電（3）三三八八 五六八四番

御待合 むつみ
東三條通 第七博多屋横入
電話（3）四五七三番

日滿のレジスター
堅牢な實質と劃期的の値段
純國產！
（定價表御申越次第送呈）

何の御店でも一臺は御備への上日々の御商賣を有利に正確に!!!
日滿金錢登錄器
滿洲總代理店
株式會社 ヤマト商會
大連市常盤橋
電話 28889（2）9454

冬の……新しい裝
豐富着荷
御用命はぜひ當店へ
吉野町2丁目
㊇ 村岡呉服店
電話二一二四番

製造家より直接に 皆樣の額ブチ店へ
金銀 寫眞 額椽 製造卸
油畫 繪畫 釣額 短冊類
各官衙學校會社御用達
新京中央通二十一郵便局前
合資會社 額一號
電話（3）四五三九番

あじあタクシー
朝日通領事館警察署前
電話（3）二五二五・二五二四番

取扱品目
各國羅紗洋服附屬品一式
東亞ペイント諸建築材料
撫順石炭指定販賣店
新京日本橋通二五
加藤洋行新京支店
電話 石炭部3二〇三一・五三八八 羅紗建築材料部3三七三一

家庭

二重生活是非

自由に變化し得る 生活の有難さ

此の滋味は外國を見て來て一層判つた

日本人が二重生活をしてゐると云ふ事は大變幸福だと思つてゐます、一部の人では、二重生活はつらい、二重生活は困ると云つて悲觀的に考へてゐますが、私はこれと反對に二重生活を禮讃するものであります

私は以前西洋で生活した經驗もあります、又近く妻をつれて歐洲を旅行し、倫敦でも(巴里)(で)も生活した事もありますが、日本では二重生活をつくづく有り難いと思ひました、日本でも封建時代には、全く一重の生活でありました、殿樣に對する公儀の場所でも、すわつた、現家庭に歸つてもすわつた、現今でも西洋へ行くと、店でも立つて仕事をしてゐる、家へ歸つても立つてゐる、これでは誠に窮屈であります

× ×

私共は敏活に動かねばならぬ時には洋服で立つて仕事をします、くつろぐ時には和服にあぐらかいて休みます、その快味は西洋人の味ふ事は出來ぬ點であります、洋食もたべることも出來るし(和食も)食べられます、(ナイフを持つ、スプーンを持つ)て食べるかと思ふと、箸を以て一粒の小豆を摘んで食べる事が出來ます、駒下駄をはき足袋を用ひ、都合のよい時には靴をはくと云ふやうな仕合を持つて居ります、日本でも昔は、商人であるとすれば、店に禮儀正しく座つてお客に相手になります、家に歸つても座つて居らねばならなかつたのです、それが現在では、デパートガールでも、立つて用談をしてゐます、友達に會つても、立ちながら、歩みながらやあと挨拶すればすむ、一寸腰をかけてお茶を飮んでもよければ、座りこんで一杯やつてもよろしい

(斯樣に)自由に變化し得る生活の出來る日本人から見ると、西洋人の生活は氣の毒に思はれます、起ると洋服、仕事には洋服、寢る時まで洋服に似た窮屈なものを着てゐます

× ×

二重生活は、不經濟だと云つて、二重生活に反對する人もありますが、それはやり樣によります

(八疊の)室を二間にしきつて、一室にはマットを敷き少さいテーブルに椅子を二脚おいて、それにコーヒーの一杯か氷水の一杯を出せば、結構に洋式の待遇が出來ます、田舍から老人が來られた時には、次の四疊半の日本室に、火鉢と座布團をそなへておいて、お茶を出して接待すればよろしい、ほんたうに二重生活は都合よく、便利に出來てゐると感心して居ります、私は斯樣な意味で二重生活によつて、現代の文化を享樂してゐます、二重生活を苦しい困ると云ふ樣に悲觀的に見ずして、二重生活を樂觀的に解釋して、朗かに二重生活のたのしみを味つて居ります(松波仁一郎氏談)

お餅の上手な保存法

△……またお餅をカビさせないと苦勞ですね。堅いのが好きならば、なまなか苦勞して容器にしまはずに廣げておくなり、旅にでも入れて吊すなりして置けば、カビさせずに濟みますが

△……さもなしにいつまでも軟かくして置き度くて、そのまゝ容器に入れたのでは濕氣をもつたまゝのを重ね合はせておくわけですから樣々方法を講じてもどうもうまく行かない樣です、さうして早晩水餅とするのですからカビると見たらいつそ水餅にすることだと思ひます

△……水餅が臭くならない樣にするのには、毎日水を取替へる面倒は致し方ありませんが、鹽を一つかみづゝ入れてごらんなさい

△……それでも寒中一週間に二度位は水を取替へる必要があります、付加へますが木綿の袋に酒の粉粕を入れて餅の中に混ぜておくと、カビもせずまたいつまでも軟かであるといふことが言はれます。が、試みてごらんなさい。

△……また鏡餅は水につけその後も要るだけづゝをその時々に切ることにすると、いつも切餅の樣でしかも水餅らしくなく食べられます

お料理獻立

數の子かつら卷き 柚子酢漬

數の子はこのごろの御食膳につきものでございますがこのやうに一寸目先を變へるのもよろしうございますから申上げませう。これはお大根のかつらむきと數の子とを甘酢に浸して柚子のせん切と共に卷き柚子酢漬とするのでございます。

材料(五人前)
(大根) 五十匁
大根をつけるのに{砂糖 大匙平に一杯 / 酢 二勺}
(數の子) 五本位
數の子に添へて{砂糖 茶匙一杯 / 酢 一勺}
柚子の皮 せん切少々
柚子酢 適量

大根は二寸位の桂むきとし數の子も別々に甘酢に浸してから數の子と柚子せん切をシンにして桂大根で卷き柚子酢に浸けます。

佐伯さつま

お正月ももう十一日になりました年頭に當つてお休みしておりましたお料理の放送も亦今日からはじめます。今日は皆樣方がお正月料理に飽いて居らつしやることと存じますので一風變つておりまして誠に味もよく榮養もある「佐伯さつま」を御紹介申上げませう。これは佐伯に昔から傳はるお國料理でございます。材料として本式には鯛を用ふるのでございますが、その他の白身のお魚でしたらば何でもよろしうございますから皆樣手近のもので拵らへて下さいませ。

【材料】(五人前)
鯛 一枚(百五十匁)
辛味噌 漉して八十匁
磨き胡麻 一合
お藥味 あさつき二本陳皮みかん一ケ分

お魚は三枚に卸し頭は二つ割とし片身は白燒とし殘りの身は薄い刺身とし鍋蓋で燒味噌をつくり中骨頭などの白燒に水をさして煮出汁五合をつくり白燒の身を擂り味噌胡麻を加へたのをのばし藥味を用意しご熱い御飯に全部をかけます。

お酒は慶典

けふの番組

(M・T・C・Y)新京放送局 十四日(木曜日)

◇朝◇
七、五〇 ラヂオ體操(東京)
八、一〇 氣象通報 入港船のお知らせ(大連)
八、一五 中等滿洲語講座(大連) 講師 秩父固太郎
八、四〇 朝の音樂(大連)
九、三〇 經濟市況(東京)
九、四五 建國體操
一〇、四〇 經濟市況(大連・新京)
一一、〇〇 家庭講座(哈爾濱) お正月と胃腸傷害 滿鐵醫院 吉田一松
一一、二〇 料理獻立(奉天)
一一、三〇 家庭メモ(大連)
一一、三五 經濟市況(東京)
一一、四〇 經濟市況(東京)
一一、五九 時報(東京)

◇晝◇
〇、〇五 晝の演藝(奉天) 和洋合奏 新春ヴァラエティ 放送和洋合奏團 編曲指導 山内武夫
〇、四〇 ニュース(東京・新京)
一、〇〇 經濟市況(東京・新京)
一、〇〇 經濟市況(大連・新京)
三、〇〇 經濟市況(大連・新京)
三、五〇 經濟市況(東京)
四、〇〇 ニュース(東京・新京)
四、三〇 經濟市況

◇夜◇
五、二〇 ニュース(大連・新京)(鮮語)
　獨唱 鄭松海 ピアノ伴奏 朴月波
　一、落花岩 二、我が故郷 外
六、〇〇 子供の時間
　一、樂聖ベートーヴェンのお話 細田透
　二、ヴァイオリン獨奏 メヌエット ベートーヴェン作曲(解說付) 岩田達雄 ピアノ伴奏 細田透
六、二〇 コドモの新聞 村岡花子(東京)
六、二五 趣味講座(東京) 春場所豫想附 ー春場所大角力觸れ太鼓ー 生駒翔 大日本相撲協會呼出連中
六、五五 カレントトピックス(東京)
七、〇〇 ニュース・告知事項・番組豫告(東京)(新京)
七、三〇 講演(東京) 我が國の貿易陣營の現狀 川島信太郎
八、〇〇 清元(東京) 四季三葉草 淨瑠璃 清元正太夫 同 清元幸壽太夫 三味線 清元正壽郎 同 清元正太郎
八、二五 落語(東京) 子褒め 金原亭馬生
八、五〇 浪花節(東京) ー日比谷公會堂より中繼ー 森の石松代參 玉川勝太郎
九、三〇 時報・ニュース(東京)
　ニュース・告知事項・氣象通報・番組豫告(新京)
一〇、〇〇 マンドリン合奏(大連) 大連マンドリン交響樂團
　(一)流行歌曲集 指揮 三木光人 イ、野崎小唄 ロ、リラの花咲く ハ、金剛山小唄 ニ、曙に歌ふ
　(二)マンドリン四重奏 ポロネーズ・デニー作曲
　(三)ギター二重奏 ロマンス(スコットランド民謠)
一〇、三〇 北滿の時間(哈爾濱)

子供の時間

ヴァイオリン演奏とベートーヴェンのお話

お話 細田透先生
ヴァイオリン演奏 岩田達雄先生
ピアノ伴奏 細田透先生

(西洋の)數多い音樂家中私共の耳に一番よく聽き馴れた有名な音樂家は何と言つてもベートーヴェンでせう。ベートーヴェンの本當の名前はルードウイヒ・ファン・ベートーヴェンと申します。彼が生れたのは西暦一七七〇年今から一六七年前の十二月十七日で、ドイツの有名なライン河の流域で最も古い都ボンと言ふ町で生れました。ベートーヴェンの生れた家はとても賤しい貧しい平民の家で祖父は音樂家で貴族の宮廷樂長にまでなつた人でしたが、父は祖父程の才能はもたず一生ボンの町の貴族の宮廷歌手で終りました、それに恐ろしい大酒飮みでした。ベートーヴェンが晩年つんぼになつたのはこの父の大酒飮のためだと傳へられてゐます。(こうし)た大酒飮みの父をもつた家ですからベートーヴェンは幸福である筈がなく家の中の色々な品物は賣り拂はれ其の日のパンにも困つたと言ふことです。併し父は幼いベートーヴェンが早くから音樂の天才を現してゐるのを知り、當時世界に有名だつたモーツアルトと言ふ大音樂家の樣に仕込んで生活の足しにしやうとして、それからは年も行かないベートーヴェンに毎日無理な教育をしました、外で友達が遊んで居る時でも遊べないでピアノに取りついて泣き乍ら練習しました。亂暴な父は鞭を以てピアノの稽古をさせたのださうです。こうした嚴格を苦しい教育は將來ベートーヴェンに(鐵の樣)な強い意志を作り上げ、人々に裏切られても、どんなに苦しい心のなやみにあつても身の不自由に會つても、常に運命と鬪ひ續け、晩年耳が聞へなくなつても心の中に響く音樂の中に生きて死ぬ時までも奮鬪し續けました。こうしたベートーヴェンが一生の苦しみとの鬪に滿ちた一生涯は一八二七年三月二十六日を以て終りました。(その日)は恐ろしい暴風雨で雷鳴とゞろく物淒い夜であつたとのことです(文政十年家齊公が大政大臣となつた年)ベートーヴェンの殘した作品は全く多種多樣でピアノ・ヴァイオリン・オルガン・交響樂・ソナタ・室内樂・歌劇・序樂等數百種もあります。今夜は時間が充分ないため、皆さんに分り易い短いベートーヴェンのミヌエットを岩田先生に演奏して頂きます。ミヌエットと言ふのは必ず三拍子で3ー4が普通とされてゐます。これはフランスに起つた舞踏曲でゆるやかなしかし堂々たる舞曲です。今晩演奏されるミヌエットは形式から言つても模範とされてゐる立派なもので曲雅なまことに美しい曲です。

玉川勝太郎さんの 浪花節

「森の石松代參」

後八・五〇 日比谷より

清水次郎長の子分で喧嘩早いので有名な森の石松、次郎長の代參として讃岐の金比羅宮に御禮詣りに行つてくれ、それには道中酒を吞むなと命ぜられ、酒を吞むなと云ふならいやだと斷るので、次郎長が怒つたが、大政が詫を入れ、兎も角も石松は出發する。道中泊を重ねて無事代參を濟ませ、歸途大阪から船に乘つた船中乘合客の噂話に、諸國に親分の數は多いが清水港の次郎長が一番だ、第一子分に良いのが大勢居ると大政、小政等の名が擧げられる。然し最後まで行つても石松の名が出ないので石松は他に良い子分は居ないか酒でも吞んでゆつくり考へてくれと乘り出すとあとに殘るは飛ぶ樣な者でせうとの答へ。いよいよむかついた石松は「お前方は遠州といふ所を知らねえか」と云ふ「遠州と聞けば遠州から清水一家を代表する森の石松さんこれは强い人ですよ」と客が思ひ出すのですつかり石松は喜んで皆に馳走するといふ滑稽談の一席。(寫眞は玉川勝太郎さん)

落語「子褒め」

金原亭馬生 後八・二五(東京)

世辭にうとい人間が隱居から人を褒める法を教はります。なんでも暫く逢はぬ人に逢つたら「大變色がお黑くなりました、男の色の黑いのはにがみはしつて、結構なもの、あなたのはもとが白いから故郷の水で洗へばます白くなります」と言へ、さうすればコーヒーの一杯にありつける。もしそれでおごらなかつたら年をきゝ、相手が四十五と言へばどう見ても厄そこそこくらゐにしか見えないと言ひなさい。さうすれば必ず成功する。また、子供を褒めるには「大層よいお子さんで、お祖父さんに似て御長命の相があります。蛇は寸にして人を吞む、私もあやかりたい」とつむりの一つもなでると先方の親が御飯をおごつてくれると教はつて歸りますが、早速往來で酒屋の番頭をつかまへ「隨分色が黑くなつたね眞黑だ。あなたなんかもとが黑いから故郷の水で洗へばます〳〵黑くなる」と言つてすつかり相手を怒らしてしまひます「ときにあなたはおいくつです」「四十だよ」「お若く見えますなあ、どう見ても厄そこそこです」家へ歸ると女房から竹さんの家で赤ん坊が生まれたからお祝ひに行つておくれと言はれ早速子褒めに參ります「さて竹さん、この子はおいくつです」「なにを言つてるんだ昨夜生まれたばかりだから一つぢやねえか」「一つとはお若い、どう見てもたゞだ」(寫眞は金原亭馬生さん)

清元 四季三葉草

淨瑠璃 清元正太夫
同 清元幸壽太夫
三味線 清元正壽郎
同 清元正太郎

「とう〳〵たらり、たらりらたらりあがり、らゝりとう(合)「所千代に變らぬ色の緑立つ春、松の花、曾我菊の名翁草、そよやいづくの(合)花の瀧(合)玲玲と落ちて、水の月、素袍の袖も千歲の、梅が香慕ふ鶯も(合)初音ゆかしき我が宿の、竹も直なる一節に(合)うつして四季の三葉草(合)「立ち舞ふ姿いと榮えて(合)「桃は初心に柳はませた(合)風の縺れに(合)解けかゝる、こちは海棠筈の儘よ、うら山吹に若楓藤色衣、主とても、かざす袂の櫻狩、その盃の、數よりも(合)「おおさえ〳〵悅びありや〳〵、幸ひ心にまかせたり「千早振、神の昔に、あらなくに(合)卯の花垣根白浪の、渚の砂、さく〳〵として(合)朝の花の富貴草「女子心は芍藥に、思うたばかり姫百合の(合)まだ葉櫻も染めぬのに、そりやあんまりな梨の花、氣も石竹に軒の妻、菖蒲も知らで折添へて、いつか手活の床の花(合)「元の座敷へおも〳〵と、お直り候へそうがましや、さあらう一抜まゐらせうそなたこそ(合)「君が由縁の色見草、うつろふ水に杜若、池の汀に鶴龜の緣し嬉しき踊花女郎花宵の約束小萩が許で、尾花招けば絲薄、通ふ心の百夜草、こちや〳〵眞實いとしらし、さうぢやいな、しをらしや「時雨の花の吹雪の、さら〳〵さつと紅葉寒菊や水仙淸き枇杷の花しは、千代に八千代の玉椿、眺め盡きせぬ花の時、今も榮えて淸元の、治まる、家とぞ祝しける。

話の今日

△江戸城北條氏綱に占領さる。(大永四年)
△赤穗義士外傳の一人萱野三平の自刄(元祿十五年)
△明日が誕生日の人ー狩野探幽(慶長七年)新島襄(天保一四年)
△岩倉具視東京赤坂喰違で遭難す。(明治七年)
△南アメリカの最高峰アコンカグア山征服さる(西暦一八九六年)

朝と夜はどちらがよい? 冬の入浴

ー朝湯の入り方ー

お風呂には朝入るのがよいか夜入るのがよいかー他の季節はともかく冬には相當考へるべきことでせう。たとひこれまでずつと行つてゐた習慣でも、次の樣た諸點を考慮すれば改められるのがほんたうでせう。

(安靜が絕對必要)

お風呂と云ふものはいつ入つても氣持のよいもの、殊に朝湯の味はなかなか止められませんが、お風呂は、入つて後暫らく安靜をとると云ふことが絕對に必要です。なぜなら、お風呂はからだを淸め、溫めるといふことゝ同時に新陳代謝の調整をするといふ事に目的があります。入浴して溫まり、體表面の皮膚の血管が擴張して腦、内臟共に血行がよくなれば、組織内に溜つてゐた新陳代謝の産物疲勞素とも云ふべきものの排泄をうながすもので各機能は盛んに活動し出します。ところがさうしたことも安靜にしてゐる場合にのみ行はれることで朝湯から出てあわてゝお勤めにとび出す、なんていふことは、湯ざめしやすい、疲勞は增す、でよいどころかそんな朝湯だつたらすぐにもお止めにならなければなりません。

(熱い風呂は惡い)

又ゆつくり出來る人でも、冬の寒い日、急に熱いお湯に入ると源つて擴張するはずの血管があまり急激に溫められて却へつて收縮するといふ逆反應を起すことがあり(殊にふだん血壓の高い人、慢性腎臟病等の人に多い)血壓が高くなつて危險なこともありますから、からだのあまり丈夫でない人、お風呂に入つてむやみにのぼせる樣な人は特別注意するやうに。さうでなくても冬のお風呂はいきなり湯ぶねに入らず、外で手足顏等末梢を或る程度まで溫めてから入るといふことが大切です。

(朝湯の入浴法は)

朝湯の効能を出來るだけとり入れようとするにはゆつくりと、熱くないお湯に、出たり入つたり丁度溫泉場にでも行つた氣分でお入りになることです。かうすると、寒い冬のひる間一日溫かく過せます。なほ慾を云へば、夜もう一度お入りになると朝まで溫たく安眠出來ませう。冬の湯ざめの一番の原因は熱いお湯にちよつと入つてすぐ出ることです。

頭婦姙 召應產助 診往診宅 婦產助野宇 主任さんば 宇野ノブヨ 樂町一電3-5947 永樂街ヤイダ

家具のデパート 日高洋行 興安大路二〇六 官吏消七組合西へ一丁 電話(二)二一四八番

日日案内
電話 格安讓度 問合せ(3)三三〇七 山田
買 告 料 三行一回 五行一回 十行一回
電話 買度し中介諸約 問合せは 電(3)六二六七 塚本
古物 不用品高價買入 事館西隣 丸八古物店 電(2)四四〇七
貸家 豐樂胡同二ノ二 八、六、玄關二疊 市場近し 電話3 二九八七
會社 設立訴訟登記は 事館西角鈴木代書へ 電話(2)四四〇七
代書とタイプ印書は迅速 確實な領事館正門前 南洲堂で 電(3)五一三六
尺八 琴古流指南名和先生 和風會支部 千鳥町一ノ十
カメラ 中古買入交換 歡迎東二條通 大黑屋電話(3)二五四八番
ラヂオ 四球二十圓より 修理は迅速安價 關原洋行電(3)四七五五
男子 遣り度し生後二週間 南廣場中銀裏通 産婆 清水初音 電3 二三二七 呼
貸家 崇智路バス便利設備完六疊一間煖房電氣、水道共三〇圓御夫婦向勤人希望御問合は電(3)二三〇七番
移轉 新京百貨店二階二號室 電話 買賣金融 專門 公益社 電(3)二三〇七
●金融● 和通り六五(金光教筋向) (3)六五五〇 福海商事
貸事務室 中央通郵便局前 滿鮮ビル 電(3)四九五八
三省堂製本所 帳簿專門 電話3 三三三四番 三笠町三ノ九
下宿及貸間 先づ問合せは同和號へ 電話(3)六八三七番 富士町五丁目四 同和號
男兒 遣りたし 生後一ケ月半、血統正 產婆 長谷川キソ 新京興安胡同一〇二 電話(二)三三〇九番
女給募集 連日超滿員に付 入店に好チャンス 朝日座隣 カフェーオリンピック 電二ー三三四四
サック 御用ハ專門店ニ限ル 風化作用ヲナサザル事多 性の百貨店 富士町二ノ一五
お茶と茶道具 みどり茶園 吉野町一丁目 電話3 四七七〇番

大和運輸公司 トラックに依る運搬 日之出町九ノ二 電三ノ六九〇八番 引越及建築十木材料一般 農產物袋の準備有
ぶたまん專門 帝キネ裏 千成や 電(2)一八五五
金融 入船町三丁目二三(東三條橋詰) 昭和洋行 電話(3)三七〇九番
鍼灸 あんま 新京永樂街三ノ一 一陽堂療院 電話3 五八二九番
あんま 一條橋詰 九州堂療院 電三ー六五〇九
ほねつぎ 中央通一五裕泰號內 末松接骨院 電(3)二三〇〇番
整骨院 滿鐵病院東正門前 今辨慶 電(3)五二六一番
轉任、轉宅の 運送荷造は 多少に拘らず御用命下さい (峰)運送店 新京民政部前 電3 六三五七
金融 創業五年 新京三笠町一丁目 赤玉カフェー西横入 新興社 電(3)四九〇二番
人を雇はれるなら本會へ 東三馬路線電臺下 自營會本部 電(2)一〇八五(平井) 失業路頭に迷うものは本會へ男女を問はず
電話と金融 賃貸賣買 金融即時、長期、秘密 僅かなアタマ金でお買入れができます 有價證券其他に付ても便利に御相談に應じます。 入船町一ー九(ダイヤ街橫際) 荻本電話店 電(3)六二六七

大募集 各一般女中 子守、女店員、女事務員其他 雇主及求職者は至急申込まれたし ダイヤ街(梅ケ枝町一ノ一四) 女子專門 新都職業紹介所 電(3)六七〇九番
公認 電話賃貸便利扱 取扱一切迅速 電話即時金融 帖名其儘多額貸 ◇買は老舖なる當社へ!! 東一條通り四六 新京土地建物會社 ◇電話用達部 電3 四八二八
鍼灸 おんま 高橋治療所 電(3)五八六七 中央通
質 愛知屋
家傳 お灸 脚氣 淋病 婦人病 神經痛 ◇ロイマチス ◇胃腸病 ◇關節炎 ◇痔疾 中央通大阪商船橫 ハリ灸專門 淸水鍼灸院 電話(3)六二七番
一般金融 昌榮公司金融部 入船町二丁目三番地 電話(3)五五四九番
島温泉料理 温泉閣 新座敷と庭園 新年會は特に御相談 三圓七品 酒二本

公債と勸業債券買入 恩給と金融 便利秘密 迅速立替 ボシン商會 電話(3)二八七六
一般金融 昭和金融株式會社
大連より九州行近道 千歲丸 十日、廿日、卅日 午前十一時發 淡路丸 五日、十五日、廿五日 午後四時發 長崎 鹿兒島 一等 二八圓 三二圓 二等 一四圓 一七圓 三等 一二圓 一五圓 近海郵船 滿鐵主要驛及びビューローに九州各驛行船車連絡切符を發賣致します
大阪商船出帆 門司、神戶(大阪)行 扶桑丸 一月十五日 うすりい丸 一月十七日 亞米利加丸 一月十八日 吉林丸 一月十九日 志あとる丸 一月二十日 ばいかる丸 一月廿一日 うらる丸 一月廿三日 はるぴん丸 一月 熱河丸 一月廿五日 たこま丸 一月廿六日 (午前十時大連出帆) 三角・鹿兒島・沖繩行 貴州丸 一月十八日正午 ●切符發賣所 滿鐵及國鐵主要各驛並各地ジャパンツーリストビューロー案內所 船車連絡往復切符は汽車二割引、汽船一割引、通用期間二ケ月 大連より乘船往復切符は復路運賃二割引 通用期間三ケ月 ●專屬荷扱所 國際運輸會社各地支店 大阪商船株式會社
日本海汽船出帆 敦賀直航 ●さいべりや丸(月三回) 毎・一ノ日出帆 ●滿洲丸(月三回) 毎・六ノ日出帆 雄基發前九時 淸津發後五時
北日本汽船出帆 新潟直航

短篇小説二等（賞金十圓）

或るキャバレーの女（中）

境野重明

食事を終へて歸へつて來るとカーチャーは洋服を着てゐる所であつた。

「あつ！サーシヤー、駄目！今這入つちや」

彼女は洋服に腕を通して頭から冠り乍ら云つた。私は紳士的に廊下に出て、彼女の着終るのを待つてゐた。

「お茶でも入れやうか？」

と私の云ふのをもうダンスの時間だからと云つて、そこ〳〵に歸つて行つた。

それから毎日〳〵彼女は私の留守中來ては晝寢をして行つた。いつの間にか彼女は私の目の前でシミーズ一枚の艶膽な姿を見せて着物を着るやうになつて來た。

又日曜日なんか十一時頃迄朝寢をしてゐる私のベツトにやつて來てもぐり込むやうになつてしまつた。

併し、夕方彼女の働く時間が來ると必ずパンクチヤリテイに歸つて行つて、いくら今晩休んで遊ばないかと云つてもマスターに叱られると云つて、夜は必ず彼女の所謂「虫々澤山居る」ベツドに眠るのであつた。

斯う云ふ奇妙な彼女との交渉の中に、彼女は私が親疑坊して會社に遅れると不可ないと云つて小さな枕時計を持つて來て呉れたり、私が寂しいだらうからと云つては、彼女がハルビンで五十圓出して買つたと云ふポータブルやロシヤンレコード等を持つて來たり、不精にして洗濯に出さない敷布や下着類を洗つて來たりして呉れた、併し、私は段々と彼女との關係が深くなると持ち前の利己的な卑怯な氣持が起つて來て、此の上彼女がトランクを持ち込んで日夜顔を合す生活をしなければならなくなるんぢやないかと云ふ懸念が起きて來た。そしてわざと會社から遅く歸つて來て、彼女と會はない日が多くなつた。

遂に私は、彼女のポータブルを持つてキヤバレーの彼女の處へ

「明日から友人が來て僕の處へ泊るから、寢に來ては不可ない」

と嘘を吐くやうになつてしまつた。

カーチャーは此の嘘を疑はうともせずに

「さうお友達が來るの？、私行かない、蓄音機持つて來なくてもよかつたのに、そのお友達此處へ連れて遊びにいらつしやい」

と云つてぴつたりと其の翌日から私の室に來なくなつた。私は之を機會に宿を代へてしまつた。尤も、追々寒くなつて來るのに、今の部屋の煖房が不完全な故でもあつたが、だが新しい宿の場所は彼女に秘密にして置いた。

私が彼女との交渉の中に知り得た彼女の半生は誠に可哀想であつた。なんでも彼女は帝政時代の軍人の娘に生れたが例の革命で父はボルシエヴイキの手に倒れ、彼女は母の胸に抱かれ命から〳〵浦鹽から元山に逃れ、哈爾濱に住むやうになつた、そして窮乏の中にも母と二人の安らかな娘時代を送つてゐたが母は病死し全く天涯孤獨の身となつた彼女は哈爾濱のキヤバレーで働くやうになり、其處で識つた日本人と結婚して女兒を生んだが、不幸は又復彼女を襲つた、彼女の良き夫の日本人は佳木斯邊りで出張の途中匪賊の手に掛り、その後間もなく幼兒は風邪で死んでしまつた。再び彼女は天涯孤獨の身となつてしまつた。

そして王道满洲國の國都となつた新京に生きんが爲に流れて來たのであつた。私に元私のベビーの墓と云つて哈爾濱にある彼女の幼兒の墓の前でとつた彼女の寫眞等を見せてくれた事もあつた。

彼女はよく日本人の夫がとても優しかつた事を語り

「私日本人好き、日本人皆軍人、私のお父さんと同じ、日本人ソビエツトと戰爭する私赤十字で戰爭に行く、日本人兵隊の看護する」

と腕捲するのであつた。又彼女の誕生日が來た時、キヤバレーの彼女の部屋でお祝ひすると云つて、ビールやカルバス、鰯の罐詰等わざ〳〵滿人の店に出掛けて買つて來て主人が苦い顔をしてゐるにも構はず、此處（キヤバレー）のビール高いから買はないのだと私に説明しながら、露人の彼女の友達を招待して、御馳走し、どんちやん騒ぎをした。そして醉拂ばらつてしまつて

「わたし、たつた獨りぼつち、寂しい」

と喚き乍ら、大粒な涙をこぼして泣いたりしてゐた。

實際、兩親も、親類も、夫も子供も、又自分の國さへ持つてゐない、このエミグラントは何の望みあつて生きてゐるのだらう、何に生甲斐を見付けてゐるのだらう。私は暗然としての憐れな金髪の女に否無國籍のエミグラントに同情を寄せるのであつた。

新しい宿に移つてから私は二三週間、キヤバレーは勿論キヤバレーのある通をも避けて歩き、全く、カーチャーからの逃避の生活をしてゐた。

初雪が降り、會社の退ける頃には眞黒な夜となる十一月の夜長に私はたまらなくキヤバレーの燈が戀しくなつて、とう〳〵キヤバレーを覗いてしまつた。

氷で模様入のガラス戸になつたやうな二重戸を排して入るとカーチャーは眼敏く私を見付けて

「サーシヤー話がある」

と昂奮した顔で私を引きずるやうに、彼女の室に引張つて行つた。私は彼女に所在をくらましてしまつたのを難詰されるのではないかとひや〳〵し乍らついて行つた。

彼女の部屋に這入ると、彼女はわつと泣き出した。

「どうした、カーチャー、どうした」

私はただおろ〳〵するばかりであつた。

「マスター悪い、私哈爾濱歸る」

と云つて語る處によるとなんでも昨晩のこと、常連の客Aが餘り醉拂らつたので彼女は看板になつてからAの家迄Aを送つて歸つて見ると、キヤバレーの裏も表も閉まつてゐた。いくら叩いても起き出て呉れぬので仕方なく旭通の彼女の友人の處へ泊つて今朝早く歸つて來たが、マスターは外泊したと云つていくら事實を述べ辯解しても、お前はもう要らないと云つて解雇されてしまつたのであつた。

それなら證人にと云つて、旭通の友人を連れて來ても、許るして呉れぬ、よしそんなら出て行つてやると荷物を片付けて、十一時の哈爾濱行の汽車の時間を待つてゐた處だと云ふのであつた。

「私少しも悪い事ない、マスター悪い」

と彼女は私に主張しつづけるのであつた。

「よし、僕がマスターに話してやる」

と私はアルメニヤ人のマスターに滿洲語で掛け合つたが、頑として

「カーチャーはちよい〳〵晝間も何處かへ行く、日本の警察やかましい、外泊すると私迷惑する」

と云つてなか〳〵許るしてやらうとはしない。

私は途方に暮れた、他の女共に謝つてやつて呉れと頼んでも、女達は口々に

「私知らない」

とうそぶいてゐる。私はこの露人の女達の利己的な氣持に日本人の様に助け合ふといふ義侠心や團結心が全然欠けてゐるのを今更乍ら痛感して、パンの爲にのみ働いてゐる女等が淺間しく、尙一層カーチャーに同情してしまつた。

新春隨筆

年賀狀雜感

大内隆雄

小學何年の頃であつたらう「俺は年賀狀何枚出したんだぞ！」そんなことに小さな誇りをすら感じた事もあつた。それから後も、大體に於いて年賀狀だけは毎年きちやうめんに出して來たのだつたが、例外もあつた。極く僅かしか出さなかつた年もある。今年はひとつ別な行き方で出さうと、お正月になつて向ふから來た分だけに對して出すことにした。多忙を勝手にその理由にし、また本當は新しい年が來からおめでたうを言ふのが理窟に合つてゐるのだからなどとも考へたのだつた。

元日、はやくも相當の數が舞ひ込んで來た。ところが、こちらは一日、二日と醉ひつぶれたりして、やつと、三日になつてどうやらそれまでに來た分に對するこちらのを片付けた。が四日になつても、五日になつてもやはり少しづゝ先方のが來るのである。些か疲れてしまつたのだ。もう七日となると。正月の氣分も無くなつてしまつて、いつそ文句を少し改めてお詫びかたがた出すことにしやうとはらを定めてしまつた。

年賀狀にも色々ある。自分のを棚にあげて置いて感謝を書いたりしては甚だ失禮ではあらうが、やつぱり氣のきいたもの、凝つたものはそれだけの印象を與へる。上海にゐる一友人で毎年面白い文句を刷つて寄越すのがゐる。去年は本職の紡績業に因んでながなかとメリヤスの話を印刷して寄越したものだつた。今年はどんな文句であらうかと思つてゐると、實にあつさりと

「新生活」

の三字がアドレス、名前の右上方にあるだけである。「新生活…新生活」…さう誦してみて、いかにも清新な氣持がするとともに、それだけの若々しい熱情を彼が今も持つてゐることに羨望をさへ感じたのであつた。

話は異るが、同じ新京にゐて一錢五厘、いや大多數は五厘で事足るのを互ひに出すといふのはどうであらうか。なるほど新京もひろくなつた。それぞれに仕事を持つてゐてまた自動車は持つてゐないといふ階級で、一々廻りきれるものではあるまい。しかし、私は同じ市内にゐて年賀狀を出すといふのはどうも不贊成である。互禮會といふのが、そのために考へられた一つの法便であらう。新聞や雜誌への廣告も一つの方法であらうが、私たちの交友、識り合ひの場合を考へると、大抵は普通顏を合せてゐたり、また新年になつてもやがて顏を合はせるであらうやうな人々である。別に歳末押し迫つて生活の上の變化もない場合、五厘の賀狀往來は無駄なことのやうに思へる。この獨斷により私は市内へは全然出さぬことにした。

平素手紙の往來もなく、お正月だけに賀狀をやりとりする。それくらゐの所に年賀狀の效用が最もよく發揮されるのだと私は思ふ。それらの人に生活の異變があつても、直ちにその當時に報告を受けるほどの必要もなく、年の代り目にその變化を知るくらゐでちやうどよろしいといつた程度の交際の場合である。

むろん、さういつた場合の年賀狀にもそれぞれに個性を見せ、相手に特別な感銘を與へる方法はあるわけである。が折角苦心してこしらへた一枚のハガキの上の作品も相手次第では鋏でチョキンと截り裂かれて住所と氏名だけが彼氏の住所錄に貼り付けられるといふ運命に遭遇するかも知れぬ。敢へて一年間の御無沙汰を一枚のハガキで詫びやうといふのだからそれくらゐの事も已むを得ないだらう。私の所に來た分は、先づ叮嚀にひとまとめにして保存されるただしやがては埃をかぶつて押入れの隅などに蟄居させられる。

年賀狀雜感―これくらゐで鉛筆を擱く。（一、一〇）

書架

本欄紹介希望の新刊は本社編輯局宛一部御送附相成度し（係）

▲滿洲行政（一月號）永井哲夫「保税制度の創設に就て」愛甲勝矢「北滿に於ける小作關係の性質」古木修夫「蒙古文化工作の根本方策」西藤辰雄「察哈爾省の蒙古人」嘉村滿雄「歴史的に見た支那の秘密結社」高本廣一「屯田制度に就て」M・T・O「大連から星野へ」西園廣志「北滿紀行」等何れも當面の問題を取り上げてゐる（新京興安大路一ノ一六、滿洲行政學會、三十五錢）

▲奉天商工月報（十二月號）加藤治雄「日滿時差撤廢執務時間を如何にすべきか」滿洲に於ける來る麥酒酒釀造業滿人側商工業の營業狀態時局と天津市場、冀東貿易の常識等（奉天加茂町三、奉天商工會議所、五十錢）

▲丹心錄（第二卷第一號）有馬綠郁氏の個人誌、年頭の所感、俳句集、靈歌集等を盛る、淋しき緣日と題したる句に植木屋の木犀匂ひつ更くるのみ とある、菊判八頁（東京市小石川區表町一〇九、綠郁居、非賣品）

▲在滿朝鮮人通信（十九號）殲滅共產主義紙上大會として諸記事、津田信吾「東洋の大家族主義と授職の必要」曹元煥「新年所感」在滿半島人の近況その他を盛つた新年特別增大號（奉天彌生町四五、興亞協會辨事處）

（急告）

本社募集新年文藝入選詩のある作品について御示教下され度「一識者」氏の御住所氏名を至急承りたいと存じます　學藝部

小兒科專門 太田醫院 新京神社南横 電③3839

火災 海上 運送 自動車 各保險 取扱
國際運輸保險部
帝國海上火災・朝日海上火災
大連火災海上・三菱海上火災
日本海上・扶桑海上火災

質流品 ラクダ布團特約販賣 和洋服堀出物 よろづや 祝町二丁目太子堂東横通り 電話3五五七一

おでんは いなりや 新京東二條通 電話（3）四五五一番

產婆 前田きよ 宅診往診隨意 富士町四ノ二八呼出（3）一三〇七九

御案内
旅館（氣持ちよき室 行き届いたサービス）
下宿（値段は一泊二食付二圓五十錢より 御家族連れは特に勉强致します）
貸間（六疊一室御一人食事付 三十六圓より 家族的待遇致します）
貸間（六疊一室十八圓 電氣水道家主持 冬期は外に煖房費申受けます）
滿員にならぬ内お早く御申込下さい
大福旅館 西五馬路 電話（2）一四三八番

貸間 洋室 煖房・水道・浴室の設備あり 日本橋通六十三番地 フランスホテル 電話（3）五二四八番

經濟燃料 コークスと三德煉炭 大中小各種用器 新京吉住町四丁目 伊東號支店 電話3五四一四番

香り自慢で 森永ほうじ茶 味の良い

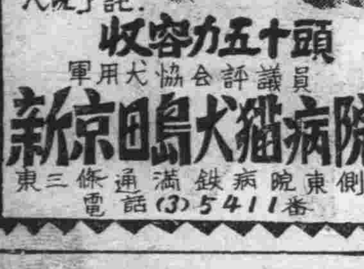
新京一の完備 各種小犬売買仲介 狂犬病鑑定 狂犬病予防注射一般 入院予託 收容力五十頭 軍用犬協会評議員 新京田島犬猫病院 満鉄病院東側 通三條東 電話(3)5411番

毛糸 紅屋 祝町三丁目太子堂前 電話三二六〇三番

下水道の修繕並に給排水設備工事は 電（3）四三三五番へ 中央通四十二番ノ二 蓮見工務所

營業案内 土地家屋管理業 土地家屋賣買仲介業 極日當良き貸住宅あり 大經路一號 滿洲興產株式會社 電（2）二九九六番

料亭 千草 日本橋通三八 長春座裏 電三一二六七七

上下水道の故障は 新京和泉町二丁目廿二 千々岩工務所 電（3）五九〇一番・三六〇九番 新京地方事務所水道係電三・二九〇六

良い品を明るい店で 高級家具既製品部 和洋家具製作 片岡洋行 東二條通十九 電(3)4763

記念公會堂食堂 結婚披露宴に 自慢の北平料理 御定食 支那料理 金一圓（二人樣位）三品御飯付 金八圓（十人樣位）十三品御飯付 其他一卓十圓より六十圓まで 和洋食金壹圓より 茶話會 金五十錢より 吉野町三丁目 電(三)四八〇四番

前判事 辯護士 正七位勳六等 引地寅治郎 新京朝日通五十九番地 電話（3）五九五〇番

毛織物外高級和洋服のシミヌキアカとりには 高級クリニング劑 ビーナス 白粉のエリ・アカ 泥ハネ油類一切 ペンキ、コールタール 其他シミやヨゴレがキレイに取れる 市內有名各藥店化粧店より 一瓶六十五錢 ビーナス商會 新京羽衣町二丁目 電話三一三五〇五番

宿泊料金三食附金三圓ヨリ團体月極ハ特ニ勉强致シマス 京都旅館 新京永樂町三（領事館前）電話三一三六八九番

AB ブタマンジユウ 野菜を入れない「ホルモン」の豊富なエビブタは 來店は特に美味しく頂けます 錢屋へ 夫婦一和 電話（3）二二一八番 祝町二丁目五

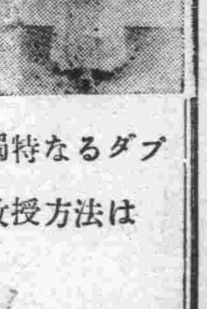
初心者歡迎 1937年の趣味は斷然ダンスより 廣汎なるフロワー獨特なるダブルレツスンによる教授方法は他に其の比を見ず 社交ダンス個人教授所 アオキダンスアカデミー 第一教授所 日本橋通り新京百貨店二階 第二教授所 豐樂路、豐劇脇吉野アパート二階

赤玉ポートワイン

健康第一

新年を機會に『朝夕一杯づつ赤玉ポートワインを飲むこと』を日課に加へませう　この良質葡萄酒は健康飲料として優秀な点が多々あるのです　就中　葡萄糖　果糖　鐵分　カルシウム　等　人体に頗る必要な榮養素が成分であつて而もそれらが極めて消化吸收されやすい状態で保有されてゐるところに　最も推奨すべき特長があるのです！

美味　滋養　葡萄酒

●本品の甘味は　その成分中の葡萄糖と果糖のもつ甘味であつて　砂糖（蔗糖）による加味ではありません

"滿洲映畫協會" 愈よ創立の運び
淨月潭近傍にスタヂオ設置
陽春四月期し撮影開始

外國映畫の輸入による思想侵略を排除し建國精神を基調とする滿洲國獨自の映畫文化の勃興を企圖し、國策遂行に寄與せんとする目的をもつてかねて映畫國策研究會では情報處內及び軍人會館內に事務所を設け、株式會社滿洲映畫協會の設立準備を行つてゐたが同研究會が依囑した設立顧問P・C・L取締役增谷麟、松竹大船大撮影所總務部長六車修、不二映畫顧問橋高廣、大朝映畫部長眞名子兵太、大每ゝ京支局長櫻井重義の諸氏も來る二十五、六日頃新京に參集の上近々創立の運びに至つた、同協會は本社及びスタヂオを新京郊外淨月潭近傍に設置する豫定である、スタヂオの敷地は約十萬坪でその規模、施設等は內地の一流製作所に比して勝るとも劣らず、その活躍が期待されるが、同協會の製作目的は飽くまで滿洲國の治安工作、宣撫に必要なる作品の提供で最初から藝術的作品の製作は意圖してはゐないがいはゆる敎育映畫のみではなく將來は娛樂映畫も充分製作する豫定であり、四、五年間の後には上海北平の支那映畫を完全に排除する、計畫である、特に地方巡回映畫班の整備は同協會設立の眼目でその點には大いに力が入れられるものとみられてゐる、同協會の組織は理事長の下に總務製作、業務の三部制にて役員は未決定なるも製作部長には內地の某有力者が就任の豫定であり、陽春四月からとり敢へず撮影開始の豫定である

家なき青年學校に 校舍新築の報
好適地を選んで十萬圓の家

新京青年學校現在の男子生徒數は約一千名であるが、本年四月の新學期からは少くとも三百餘名の增加を見る筈である、然るに同校々舍は新京商業學校の一部を借りうけ今日に至つたが新京商業學校では連年聲を大にして叫んだ同校舍の新築が當分見込みなくなつたので止むなく青年學校で使用してゐる敎室を取り戾しこれを新學期の增加學級に振り充てることゝなり、一方新京公學校を移轉してこれを青年學校に使用するといふ案も豫算其他の關係上全然見込なきに立至つた、そうすれば青年學校は一體何處へ行く?學校當局は素より關係各方面でも尠からず憂慮してゐた問題であるが最近仄聞するところによれば、市內の最好適地に工費十萬圓をもつて校舍を新築する計畫が進捗しつゝあるので實現の曉は多年腦みの種となつてゐた青年學校の校舍問題は漸くにして解決を見る譯である

第二回銀行大會 二月開催

滿洲中央銀行では朝鮮銀行との業務協定消滅、滿洲興銀の創設並に過般の金利引下などによる金融界の新事態に對處して今後益々金融界の圓滑なる發展や緊密なる連絡をとるため舊正過ぎ第二回銀行大會を開くことになつた、今回は地方各銀行の希望もあるので三都市に限らず全國主要銀行を網羅する方針である

學制公布と共に 講習會開催

目下文敎部で審查起草中の新學制は總務廳法制處の審理を經て遲くも四月中には正式公布の運びに至るものと見られてゐるが、同部では公布と共に不日全滿各學校に對し學制の眞精神を認識せしめ、その運用に萬全の効果を期すべく各省當局をして學制施行に關する講習會を開催せしめることになり近く同部より講習會の趣旨方針を示達する豫定である

"街の家賃は高い"と 鐵道北への移轉者激增
犧牲になる可憐な通學兒童

新興建設景氣も昨日の夢、土建界始め各方面も漸く落着きを見せ生活樣式も放漫から着々堅實に着き物價も下落の一途を辿りつゝある時、一人步調を亂してゐると非難の聲を聞くのは家賃で保安係あたりへも相當の願ひ出で投書などあり果してどの程度とは斷じ兼ねるが全部を家主への中傷とのみ思へぬ向もあり當局でもこれが調查に乘り出す模樣である、この市街地の家賃高の反映として經濟難緩和策としての鐵道北方面への移轉がおびたゞしく增加して來た爲めこれが犧牲となるのは可憐な學童で彼地からの唯一の乘物たるバスを利用出來得るものは一部分に過ぎず多くは極寒に震へながらとぼ〳〵と步かねばならぬ爲に通學を厭ふ傾向が近時著しくまた希望しながらも地區の關係上斷念せねばならない狀態にあるものも多々で識者はゆゝしき問題として寄々これが對策を考究中であるがバスの料金の割高なども可成り議題となつてゐる模樣でこの兒童の悲慘な通學姿を日々目擊してゐる交通係警官等も捨てては置けぬと云つてゐる

振武館寒稽古 參加者歡迎

新京署振武館では既報の如く十一日から武道寒稽古を開始署長の出馬督勵敎師總出で新京署員を始め市民有志者柔劍道共各六、七十名で火花散る猛練習を行つてゐる、非常時の此の際健全なる精神は健全なる身體にと猶多數一般有志の參加鍛錬を希望してゐる

新京驛業務監查

新京驛旅客、手小荷物の業務監查は十五日から十九日まで施行される

文敎部で 各科廢合斷行

新春勞頭の文敎部では文化規定の改正により、事務連絡の簡捷を期するため近く部內の機構改革たる各科の廢合を斷行することになり目下研究準備中である

古老の昔噺を 滿鐵沿革史に編纂
廿日新京事務局で座談會

過去三十年間附屬地行政に亘大な足跡をのこした滿鐵はこの輝かしき歷史を後世に傳へるため滿鐵三十年史編纂委員會を設け二ヶ年計畫で沿革史を編纂することゝなり各地方事務所に於てはそれ〴〵資料の蒐集に當つてゐる、新京に於ても滿鐵新京事務局地方課地方係に於て資料を蒐集することゝなり先づ第一に滿鐵關係各箇所より基礎的調查を開始し二十日午後一時より事務局會議室に在京古老其他往時附屬地行政に功獻あつた人々を招いて座談會を催す豫定である

留學生認定試驗 十五日結果發表

認可制採用最初の日本留學生認定試驗は文敎部の手によつて客年十一月から十二月中旬に亘り全滿各都市に於て施行されたが、これが結果發表はいよ〳〵來る十五日政府公報をもつてなされることになつた、因に合格者は官費生百名私費生若干名の豫定である

鐵道北ボヤ 十三日午後一時二十五分鐵道北孟家樂分駐所附近滿人家屋から出火二時同家屋を燒いて鎭火した原因損害取調中

京商、苫小牧工業 ホッケー優勝戰延期
けふ芝浦リンクで最後の爭覇

滿鮮の强剛新京商業對內地の雄北海道苫小牧工業との全國中等學校氷上アイスホッケー爭覇最後の一戰は十三日午前十時から日光細尾リンクで開催される筈であつたが强風のため試合中止十四日午前七時三十分から東京芝浦リンクで決勝戰を行ふことゝなつた旨入電があつた

內科小兒科 堂脇医院 吉野町一丁目十一番地 電(三)五五一一番 西公園前新築中

內申を重要視
口頭、体格檢查で嚴選
今年の中等校試驗方針

例年新春とゝもに試驗地獄のこえに兒童も父兄もともに瘦せ細つてゐる滿洲にも漸く試驗地獄から脫がれる時に到來した感がある、滿鐵經營の遼陽商業、撫順工業及公主嶺農業各學校の本年度入學試驗には筆記考查を全廢(必要に應じては高小卒程度の簡單なものを行ふ)して小學校長(又は中學校長)の調查書、口頭試問及び身體檢查によると別項の通り正式に發表されたがわが新京の各中等學校でも既報の通り十六日に第二回初等中等學校入學考查連絡會議をかねて午前十時から敷島高等女學校で中、初等學校長並びに國語擔任敎諭訓導の國語研究會が開かれるが、入學試驗について赤塚校長は語る

他の學校は兎も角、新京商業學校にも沿線各地(內地方面)から種々雜多な兒童が來るので筆記考查の全廢といふ譯にはゆかぬが小學校からの內申に最も重心をおき、極平易な誰にも判り易い問題を口頭試問の代りに問題を出してこれを書かせて筆記考查として智能考查を行ひその代りに身體檢查を嚴選し立派な體格の持ち主を選び更に口頭試問で人物考查をやるつもりである

なほ中學校、女學校も入學試驗の方針は商業と變りなく內申を主として口頭試問の代りになる筆記考查を行ふものである

滿鐵中等敎育研究會 打合會議

滿鐵中等敎育研究會では來る二十日から二十二日まで二日間新學年度における敎職員の移動轉補に關する打合會、及び新學年度における諸行事の打合せのため全滿中學校長會議を開き、新京からも各中等學校長はこれに出席する模樣である、なほ日程、協議事項は左の通りである

一、二十日午前十時から滿鐵クラブで昭和十二年度の敎員組織に關する打合せ
二、二十二日午前十時から滿鐵中等敎育研究會の昭和十二年度行事打合會
三、二十二日午前十時から大連高女で南滿中等敎育會

京都會新年宴

京都府出身及び緣故者でもつて組織されてゐる京都會では十五日午後六時からダイヤ街三樂園で新年宴會を催す、通知洩れもあるので希望者は至急永樂町二丁目大原法律事務所(三―三九三七)まで申込まれたいと、なほ會費は五圓當日持參のこと

プレンソーダ

中銀南廣場の河田支店長は星野總務廳長等と同期の大正六年東大出で▲一見貧弱そうに見へる體格であるが、總行文書課副課長時代には中銀OB軍の投手として幾多奮鬪の歷史を有し▲また陸上百米突では十三秒五と云ふレコードの持主である▲南廣場支行に來てからは每日十萬圓からの鮮銀券回收の整理、對外交際などに忙殺されてゐるが▲支行建物の貧弱狹隘さには腦んでゐるらしく弟分の興銀支店を隣りに眺めてけ腐つてゐるらしい、いつそ大同廣場總行の片袖でも持つてきて來年あたり新築するか?正隆跡なんかに入るケチな考へを辭めてネ

天氣と氣溫

けふの天氣 南西の風曇後晴
日の出 前八時一一分
日の入 後五時二四分
月の出 前八時四八分
月の入 後七時一七分
きのふ氣溫 最高零下一〇度八 最低零下一九度六

一度でいゝ!一萬圓當つたら
けふ年始めの開彩

けふ十四日は彩票の抽籤日である、去年は駄目だつたが今年こそはと福運のつかみ取りをしやうとする人々が首を長くして待ちに待つた今年始めての開彩だが福の神は果してどこへ天降るか、去年最終の頭彩の一つは大連の花街を訪れはゝ笑ましい話題を殘したものだつた、抽籤は例によつて特別市西四道街の新京市商會內で財政部員、警察官立會の上、あの六角の抽籤器の廻轉とともに轉がり出す球で得意の人失意の人が決まる譯だ

スケートー座談會(一)
早大軍を邀へる 國都の陣容は?
主催 新京體育聯盟、大滿洲體育聯盟、新京日日新聞社

時期 昭和十二年一月十二日 午後四時半
場所 滿鐵西廣場俱樂部
出席者 (スピード)森田貞一(八島小學校)古川多嘉二(室町小學校)本多市太郎(新京驛)齋藤善(西廣場俱樂部)松尾高明(市中)山崎正己(市中)(ホッケー)百東力雄(國道局)藤厚盛三郎(商業學校)(フィギュアー)堺田鼎(敷島高女)打越定男(電々會社)
齋辰雄(新京體育聯盟)田中眞茂(滿洲國體育聯盟)山田、伊藤兩記者

山田 一寸御挨拶申上げます 本夕は御多忙中御來會下さいまして誠に有難う御座居ました、御承知の通り國都のスケート界は本年度から各關係團體の積極的後援にて俄かに擡頭に赴きつゝあります際たま〳〵早大軍を邀へることになりましてこの趨勢に更に拍車がかけられることゝ信じます、そこでこの絶好機を捉へ新京、滿洲兩體育聯盟並らびに新京日日新聞社では早大軍の陣容及び國都に於ける活躍に對する豫想またそれに對抗する新京軍の現勢といつたものについて斯界の權威である皆樣から忌憚なき御意見なり興味ある談話をお話し願ひ度いと存じまして本夕の會合を催したわけであります、どうか御遠慮なく……進行の都合上最初から御斡旋願つた齋さんに司會をお願ひ致し度いと存じますが……

一同 異議なし

齋 それでは私が司會といふことになりますが、何分私はスケートには素人で飛んでもない質問をするかも分りませんが、或はそれもまた一興あることかも知れません、では早大軍對全新京軍の競技に對する豫想を主體として、その間に新京氷上界の現狀に對する感想なり御意見を伺ふことに致しませう、先づ順序として早大軍の陣容を檢討して頂きませう、森田さん今度の全國氷上選手權大會では早大は總體的に明大に敗れてゐますが、實質的にはその力倆はどんなものでせう

森田 左樣です、スピードでは僅かの差で明大に敗れてゐますが、明大の金正淵選手を加へたら早大は實質的には日本の代表チームたる貫錄を充分備へてゐると言へませう

齋 明大には金選手の外張裕植、崔龍振等の長距離に强い選手がゐますね、早大はどちらかと言へば短距離に片寄つたチームで長距離には弱味がありますが、矢張代表的チームでせうね、ホッケーはどうでせう

百東 ホッケーは私の中學時代の後輩も大分居りますが現在では矢張日本のNO.1でせう

齋 スピードとホッケーはさうすれば日本の代表ですがフィギュアーはどうでせう

打越 さあ、フィギュアー選手はあまり知られてゐない樣ですね、ヂュニアー競技にも出場してゐない樣ですそんなに强くはないんぢやないですか新京の田中君(弟)なら相當對抗出來ると思はれます、そこで各地ではフィギュアーも模範競技ですが、新京では特に對抗競技にして貰ふことを申出でたのです、別に勝負を爭ふわけではありませんがまあ新京のフィギュアー界の實力をためす意味で……

百東 全くフィギュアーは著明な人は、ゐませんね、スピードでは石原、南洞、李中村の諸選手が著明です、穗口選手も確か滿洲出身で大連時代には水泳の選手もしてゐた樣でしたが

森田 左樣です、酒井、穗口兩選手は全滿氷上大會で相當鳴らしたものですよ

百東 ホッケーは商業チームと接戰を演ずるでせう、早大の小須田、富田、市川のコンビは天下無敵です

森田 今では西公園のリンクもよく整つてゐますが、昔はひどかつたので早大は慘敗でした

齋 前回には商業に敗れてゐるのですか

百東 何時のことですか

森田 昭和四、五年頃ぢやなかつたですか

百東 私は昭和八年西公園でやつた、その時も喜多さんが監督でした、たしか新京は3―2で敗けたと思ふが

森田 それは昭和九年の冬です

百東 左樣でした、私は昭和八年にこちらへきたのだから九年の冬だ

森田 昭和五年は商業に早大の慘敗さ

齋 新京としては一勝一敗といふわけですね

百東 私達は負けた

森田 當時はガラスの樣に凹凸リンクで、內地軍はてんで滑べれなかつたからなあ、堺田さん

堺田 三年位前ではなかつたですかなあ

古川 早大の市川選手はどうですか、たしかオリンピックでディヘンスだつたと思ひますが

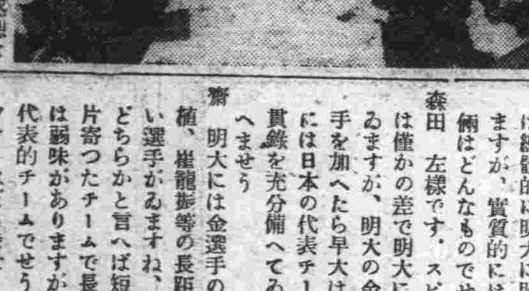

【寫眞は座談會々場】

昇降機運轉手募集
廿才以下男子、市內ニ確實ナル保證人ヲ要ス經驗ヲ要セズ
日本人(高等小學卒業程度)若干名
滿人(日本語ヲ話シ得ルモノ)若干名
希望者は自筆履歷書持參の上一月廿五日迄に左記へ出頭相成度
新京大同大街一號 康德會館事務所 電話二―四九三九

巡廻雜誌
二月號直ちに配本
一ヶ月一圓でお好みの新刊雜誌が六册讀めます
東三條通三八 星光社

小料理 洋食 おでん どんぶり すきやき 出前迅速
末廣
大和通ミシ(滿鉄病院正門前) 電話(3)二〇五二番

鮨の立食
內地物トロ豐富に有ります 出前迅速
ダイヤ街入口 京花鮨 電話(3)五八〇七番

割烹 木蘭荘
明けまして御目出度う
本年も相變らずどうぞ御贔屓に
豐樂路七一八 電(2)一六三六番

高級サラダ・フライ・てんぷら用・
日清サラダ油

無稅品
獨逸製 ウエストミンスター置時計
十五分打置時計
近江洋行特選 春のサービス品
四五圓〇〇から一二〇圓〇〇まで
總本店 近江洋行
大連市浪速町二 電(2)〇四〇六 支店 奉天 青島 錦州 朝陽

白米と木炭
新春を迎へた食卓にはどこの御家庭でも壽司米以上に美味で芳醇な京祖米を!
是非一度は必ず御試食願ひます
御用命は今大賣出し中の 三益商會へ
永樂町三丁目 電(3)三九二五

万年筆は專門店で
貴族的象徴ある 直截美のデザイン
セーラー万年筆 ダイヤ型

最後の一滴まで使へる セーラーダイヤインキ
西山萬年筆店 ダイヤ街 電話(3)五六〇九番

和洋樂器 大丸樂器店 電話(3)二一〇四番

すみだ川
佐藤惣之助詞・山田榮一曲

東海林太郎專屬三周年記念にこの傑作出づ!而も「雨の夜船」以來名コンビと田中絹代の名台詞を加へての黃金盤!ぜひ……
唄 東海林太郎 獨白 田中絹代 1785
ポリドール流行歌
雨の夜船 東海林太郎 獨白 田中絹代
名曲玉手箱―流行歌集 專屬歌手總動員吹込
青空道中 東海林太郎 新橋喜代三
突貫双六 高田浩吉
江戶ッ子三太 榎本健一
大評判の正月特別新譜發賣中!

妖魔往來

（近日上映）　桃川燕二演　内山鉦太郎畫

一五五

「サア間があつたか無かつたか其邊の事はしらかつたのですが、その女は陰陽變なのです、櫻岡の旦那が三百兩も出すと云つたのですから生きて居た時は實に綺にかいたやうな女でしたが、土左衛門になつて上つた時はまるで別人の様なのでしたよ、役人は生顔と死に顔とは相好が變る。溺れてゐる物が同じなら夫だと云つたが、あんなに相好の變るものですか。私やアまたあれが自分の所にゐた玉だと思へやせん小さな口が大變大きくなり、チンマリとした高からず低からず、鼻が獅子に化やがつたのでね——尤も細面の顔が丸ポチヤになつたのは水膨れかもしれないがね」

といかにも不審がつたが鈍を見ない相模屋の亭主には何の興もありません。

少し離れてきいてゐる小野光五郎先生は何か感じたか、ハタと小膝をおうちになつた。光五郎先生が江戸へ出たのは相原屋の家に不思議のなくなつたのは是はお艶の方へクッついて行つたものとお考へになつたのだ、お艶と八郎の關係は薄々御知つてからであらうと俺にありお艶の江戸へ出たのは正しく八郎の跡をおつたのに違ない不思議の怪物は八郎お艶につけ廻るだらう——

膝に適中したお考へでございます。

かういふ譯だからお志津の姿が死んでお鐵に變つたのも是は妖魔の仕業とお心付になつたから、そこで小膝をおうちになつたことゝ見えます。

扨其内に大阪屋は松相模の亭主と何か内證話をしました、松相模の亭主は何か頻にうなづいて小野先生の前へやつてきた

「其方の用事はすんだかかな」

「へエあらましすみましたが、チト旦那にお願がございます」

「何だ願とは——」

亭主は鳥渡振返つて大阪屋の方をみた、

「實はアノ男は江戸の八丁堀大阪屋熊吉といふ女衛なのでございます、きけば浪人者に目の敵にされ多分浪人者は大阪屋の家を承知でございませう、鳥渡の役所をにげだした以上は江戸へ出る、江戸の家へ押してこられては大變だと青くなつて居ります、貴郎が取押へるとおつしやるから、其を力にして喜んで居るので、ぜひ其取押へる所を見て安心して江戸へ歸りたい、願はくばお供がしたいから手前に頼んで見とから申しますのです、如何なものでございませうご迷惑でもお連下さる譯にはなりますまいか」

「ハ、アかの人物が拙者の供をしたい……よしよし望みとあらば別段邪魔にもなるまい、連ていつてやろ」

「其はどうも有難う存じます、大阪屋、よしよし。」

「ヘエヘエ旦那様、とんだご無理をお願ひして相すみません」

「早速御承知下すつた、よくお禮を申し上げるがよい」

「有難う存じます」

と其は總檢屋兩人は先へ歸す事にして熊吉は光五郎の供をして松相模へ亭主が案内をしてきました

「お客様だよ」

「おいでなさいまし、サアサア……」

光五郎先生草鞋をぬいでゐると洗足の湯をとつてくる、女郎屋で草鞋をぬぐ縉紳のお方は實に思召すが昔の宿場女郎はかうしたお客が多かつたのでございます。

まもなく二階の座敷へ通されたが亭主は萬々呑こんでをりますから宇都宮八郎の座敷とは陸程離れた座敷へいれました、二階廻しの女がすぐに酒を持つてくる

喘息

最新治療劑　氣管枝喘息

京都帝大教授醫学博士　辻寛治氏創製

ツシアスト

鎭咳袪痰

適應症

流行性感冒　急性慢性の氣管支カタル　百日咳　肋膜炎　呼吸器疾患にして氣管支炎による咳嗽喀痰を伴ふ諸症

本劑は京都帝國大學教授醫學博士辻寛治先生が十數年來苦辛研究の上創製せられたる氣管支諸症の理想的治療劑にして甲狀腺其他二三の内分泌製劑にエフエドリンパパベリンの適量を配合し其協同作用により最も優秀なる治療的效果を得且忌むべき何等副作用なく糖衣錠にして服用容易なり

定價　五〇錠　一、〇〇　一〇〇錠　二、〇〇　三、五〇

醫學博士　小田俊三先生「喘息の話」小冊子あり御申越次第贈呈

發賣元　藤澤友吉商店

本社　大阪

支店　大連　奉天　東京　京城

TUSSIAST　FUJISAWA

株式ノ御用命ハ

大一證券

投資ノ御相談ハ當店ノ必勝線ヲ御一覽ノ上御買ヒ願ヒマス

興安大路四一四　電(2)二一六五

御料理　やよい

吉隆町三の五　電(三)四三九〇

裳衣古新

質

切見大豊質店　物冬マスト

五一ノ目丁三町笠三　電3二七七七番

御料理　東明

吉野町　電(3)二一一七

三色羊羹

新京輸入組合加盟店　和洋菓　峰長春堂

電話三一一九一一番　電話三一五四四七番

同　市場内支店　電話三一二八四二番

新京　輸入百貨店

御買物は輸入百貨店で　御食事は輸入グリルで　御宿泊は蓬萊ホテルに

開店時間　自午前八時半　至午後九時　食堂無休

知識眼科醫院

新京大和通六六　電三一六六四六番

産科　婦人科　堀山醫院

（分娩室、手術室、病室完備）

入院隨意　産婆派遣

主任産婆　栗原喜和

新京蓬萊町一ノ一五　電話三・三一八〇

パン

特製品カステーラ

學校　官廳　病院　御用達

カネタパン店

四馬路　電(2)一八六六番

眼疾トラホーム専門藥

ヲフタール

一號、二號、三號　各號揃て居ます

壹個にても配達は迅速に致します

東亞號藥房　電(3)六五二二　三三六四　六六〇七　二五二六番

食道樂

ふぐチリ　鯛チリ　寄鍋　寄チリ

みよし

入船町四丁目　電(3)四八八八番

辯護士黑田實法律事務所

日滿民刑事訴訟顧問及鑑定貸家貸地管理諸書類作成日滿鮮通譯　滿洲國商標登錄

新京朝日通三十三番地（日本橋通より東入約一丁）

電話(3)五四四九番

御徳用な質流れ

冬の洋服オーバー類

豐富に有ります

新京祝町三ノ三（開花前）

三浦屋質店

電話3三七七五番

洋服　帽子　毛皮類

プレッシングは特に迅速に丁寧修理はサービス

ドライクリーニング篠崎商會

朝日通の深町病院前　電(2)一四六〇

新京名物　電氣燒

ぶたまんぢゆう

薄利多賣（出前は最も迅速に）

衛生、清潔　滋養美味　天下一品

室町二丁目公學校前（鶴殿ビル裏側）

エビス

電話(3)四五二〇番

疊の御用は

絶對信用の出來る

鶴殿兄弟商會

室町公學校前　電話(3)二四八二番

内科、小兒科　性病、痔疾科

松本醫院

（入院隨意）（隨時往診應需）

日本橋通郵便局前　電話三一三七五六番

果物はコドノ

新京キネマ前　電(3)二九七五番

襖表具

古永堂　古田彌一郎

本店　梅ケ枝町四丁目　電三一三三四一番

支店　清和街六〇四　電二一三七六三番

八丁

あづまずし

食堂　出前迅速

三笠町　電(3)五二八七五〇番

内科性病科産婦人科

畑医院

豐樂路モンテカルロ隣　電二一三二〇

皮膚泌尿器科　性病科、一般外科、

入院隨時

同仁醫院

市橋貞三

新京富士町二丁目　電話(3)二六〇六番

◉電話金融

賃貸賣買

有價證券其他に付いても便利に御相談に應じます

入船町一丁目九番地　電話(3)六二六七番

荻本電話店

新京の皆樣へ!!

景品も福引もなく、白粉も紅もツケナイ全く無愛想な素ッ裸の堅實主義で日、滿、男女、小供、ボーイでも絶對に安心して氣持ちよく買へるのを「モットー」として居る店

◎藥は効め第一

◎調劑は正確で低廉

◎酒精（コンロ用もあります）小賣も致します

新京日本橋通七八

大同酒精特約店

處方箋調劑、藥器、賣藥、化粧品

藤生號藥房

電話(3)三〇九四番

海陸運送　倉庫保管　荷造引越

西山運送店

新京三笠町二丁目　電(3)三五四六、六二三番

菓子の御仕入なら

何んでも揃ふ弊店

親切　迅速　廉價第一主義

奉天霞町三十三番地

製造卸問屋　京城菓子株式會社　奉天支店

電話二七九四番　振替奉天八三八番

年末年始用の進物品　新柄内地物

其の他多數入荷　在庫品豐富

富士モートル

注油は一年一回　附ダンリアベーラー

富士電機製造株式会社

新京出張所

中央通り三ノ九　電(3)三五三三　三八八